



PROGRAMA VISITA ÀS ESCOLAS
AVALIAÇÃO DA INFRAESTRUTURA DA ESCOLA
MUNICIPAL LOURDES MARIA DE LIMA
MUNICÍPIO DE JAURU/MT



ABRIL/2019



PROGRAMA VISITA AS ESCOLAS

RELATÓRIO DE LEVANTAMENTO

Protocolo: 15838-0/2017

Principal: Prefeitura Municipal de Jauru/MT

Assunto: Levantamento

Relator: Conselheiro Interino Luiz Henrique Moraes de Lima

Objeto da fiscalização: Avaliar a infraestrutura da Escola Municipal Lourdes Maria de Lima - localizada no município de Jauru/MT

Supervisão e coordenação: Alan Nord – Auditor Público Externo

Equipe Técnica:

Vilma Maria Prado – Técnica de Controle Público Externo

Zaine Viégas Silva Rodrigues Fernandes – Técnica de Controle Público Externo

Período de análise: 09 a 18 de agosto de 2018

Gestores:

Pedro Ferreira de Souza – Prefeito Municipal – 2017/2019.

Isabel Cristina Lemos – Secretária Municipal de Educação – 2017/ janeiro/2019

Valdeci Garcia Lopes – Secretária Municipal de Educação - Fevereiro/março/2019

Itamar Lucas Rosa – Diretor Escolar – 2017.

Célio Martins dos Santos – Diretor Escolar – 2018/2019.



SUMÁRIO

1. ANTECEDENTES	4
2. OBJETO	4
3. PLANO DE AÇÃO	4
4. ANÁLISE DO CUMPRIMENTO DAS MEDIDAS PROPOSTAS NO PLANO DE AÇÃO	5
5. CONCLUSÃO	55
6. PROPOSTA DE ENCAMINHAMENTO	55



1. ANTECEDENTES

1. O TCE/MT realizou, nos anos de 2017 e 2018, levantamento nas unidades de ensino estaduais e municipais de Mato Grosso. O objetivo do trabalho foi realizar um diagnóstico sobre a infraestrutura das escolas, visando identificar as principais inconformidades e fragilidades existentes no ambiente escolar e propor ações de melhoria.

2. Como resultado da avaliação da Escola Municipal Lourdes Maria de Lima – Jauru/MT, foram detectadas 25 inconformidades e os gestores notificados para apresentarem plano de ação contemplando as medidas para sanear as deficiências apontadas no relatório técnico.

2. OBJETO

3. Neste trabalho foi objeto de análise e avaliação o cumprimento do Plano de Ação elaborado pelos gestores da unidade jurisdicionada.

4. O objetivo da análise foi identificar se as inconformidades apontadas pela equipe técnica no primeiro Relatório de Levantamento (doc. digital nº 186464/2017) foram solucionadas.

3. PLANO DE AÇÃO

5. Os gestores apresentaram em **11.07.2017** o Plano de Ação (documento externo nº 219220/2017), o qual foi submetido à análise da equipe técnica do TCE/MT que identificou a necessidade de serem saneadas irregularidades correspondentes ao item nº **05**. Quanto aos demais itens, foi constatado que o Plano de Ação estava aderente aos apontamentos do relatório técnico.

6. A entrega do novo Plano de Ação elaborado pelos gestores ocorreu em 28.02.2018, portanto, fora do prazo de 15 dias estabelecido pelo Relator no Ofícios nºs 54 e 56 de 22/01/2018.

7. O novo Plano de Ação (documento nº 35413/2018) foi avaliado pela equipe técnica e considerado aprovado.



4. ANÁLISE DO CUMPRIMENTO DAS MEDIDAS PROPOSTAS NO PLANO DE AÇÃO

1 – MANTIDO

Problemas identificados	Verificou-se que vários ambientes da escola possuem problemas no telhado/ forro, uma vez que há goteiras nas seguintes salas: do 3º ano, do 5º ano, de reforço (projeto Novo + Educação), sala da direção e sala dos professores. Também se verificou que o beiral de algumas salas de aula estão danificados. Verificou-se ainda que os sanitários, tanto masculino quanto feminino, não possuem forro. Assim, verifica-se a necessidade de instalação de forro nos sanitários e de reparos no telhado/forro/beiral dos ambientes citados acima e/ou indicados nas fotos abaixo.
Providências a serem tomadas	Substituir: 1 - Telhas danificadas por telhas novas; 2 - Beiral (caibro/beiral); 3 - Realizar o reparo e manutenção no forro; 4 Colocar forro nos ambientes dos sanitários.
Prazo para implementação	1 - julho a dezembro/2017 2 - janeiro a julho de 2018 3 - janeiro a julho de 2018 4 - janeiro a julho de 2018
Responsável	Diretor Escolar: Itamar Lucas Rosa Secretário Municipal de Educação: Isabel Cristina Lemos
Status	Não solucionado.
Análise da equipe técnica	Em visita a escola em 11.04.2019, constatou-se que: 1 - As telhas danificadas foram trocadas. 2 – Parte do beiral foi substituído, todavia foi detectado parte da lateral do telhado da escola ainda apresenta problemas, o beiral está caindo. 3 – Os forros das salas de aula foram consertados. 4– Os sanitários que foram citados no relatório preliminar permanecem sem forros.



Tribunal de Contas
Mato Grosso
TRIBUNAL DO CIDADÃO

SECRETARIA DE CONTROLE EXTERNO
DE EDUCAÇÃO E SEGURANÇA PÚBLICA
Telefones: (65) 3613-7113 / 7185 / 7189 / 7624 / 7595
e-mail: sececx-educacao@tce.mt.gov.br

Foto 1: Parte lateral do telhado com beiral apodrecido.



Foto 2: Beiral apodrecido.





Foto 3: Sanitário masculino sem forro.



Foto 4: Sanitário feminino sem forro.



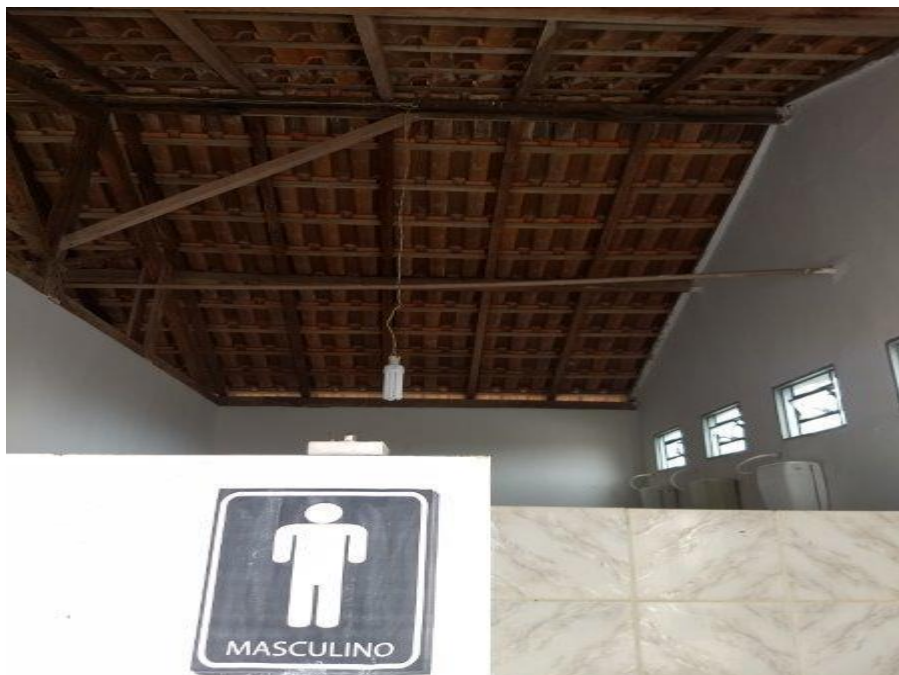

2 - MANTIDO

Problemas identificados	Verificou-se a existência de pisos danificados. Verifica-se a necessidade de reparos (a exemplo do piso da sala indicada nas fotos abaixo).
Providências a serem tomadas	Realizar os reparos necessários nos pisos.
Prazo para implementação	Janeiro a julho de 2018
Responsável	Prefeitura Municipal de Jauru
Status	Não solucionado.
Análise da equipe técnica	Em visita a escola em 11.04.2019, constatou-se que os pisos das salas de aula continuam sem os reparos.

Foto 5: Piso da sala de aula.





Tribunal de Contas
Mato Grosso
TRIBUNAL DO CIDADÃO

SECRETARIA DE CONTROLE EXTERNO
DE EDUCAÇÃO E SEGURANÇA PÚBLICA
Telefones: (65) 3613-7113 / 7185 / 7189 / 7624 / 7595
e-mail: secex-educacao@tce.mt.gov.br

Foto 6: Piso da sala de aula.





3 – SANADO

Problemas identificados	Verificou-se que alguns ambientes da escola estão com a pintura danificada e queda de reboco.
Providências a serem tomadas	1 – Realizar os reparos necessários nos rebocos. 2 – Realizar pintura da unidade escolar.
Prazo para implementação	Julho a dezembro de 2018 Janeiro a março de 2018
Responsável	Prefeitura Municipal de Jauru
Status	Solucionado.
Análise da equipe técnica	Em visita a escola em 11.04.2019, constatou-se que foram realizadas os reparos e pinturas na escola.

Foto 7: parede externa da escola.





Foto 8: Parede Interna da sala de aula.



Foto 9: parede do corredor.





4 - SANADO

Problemas identificados	Verificou-se a existência de janelas sem vidraças e/ou janelas danificadas/sem fechaduras. Também se verificou a existência de portas totalmente danificadas, pois estão emperradas, dificultando o ato de abrir/fechar a porta.
Providências a serem tomadas	1 – Realizar manutenção nas janelas com a colocação de fechaduras e de vidraças. 2 – Realizar substituição e reparo em portas danificadas
Prazo para implementação	Julho a dezembro de 2017 Janeiro a julho de 2018
Responsável	Prefeitura Municipal de Jauru
Status	Solucionado.
Análise da equipe técnica	Em visita a escola em 11.04.2019, constatou-se que foram trocados os vidros que estavam quebrados. As portas foram consertadas.

Foto 10: Janelas da sala de aula com vidros trocados.

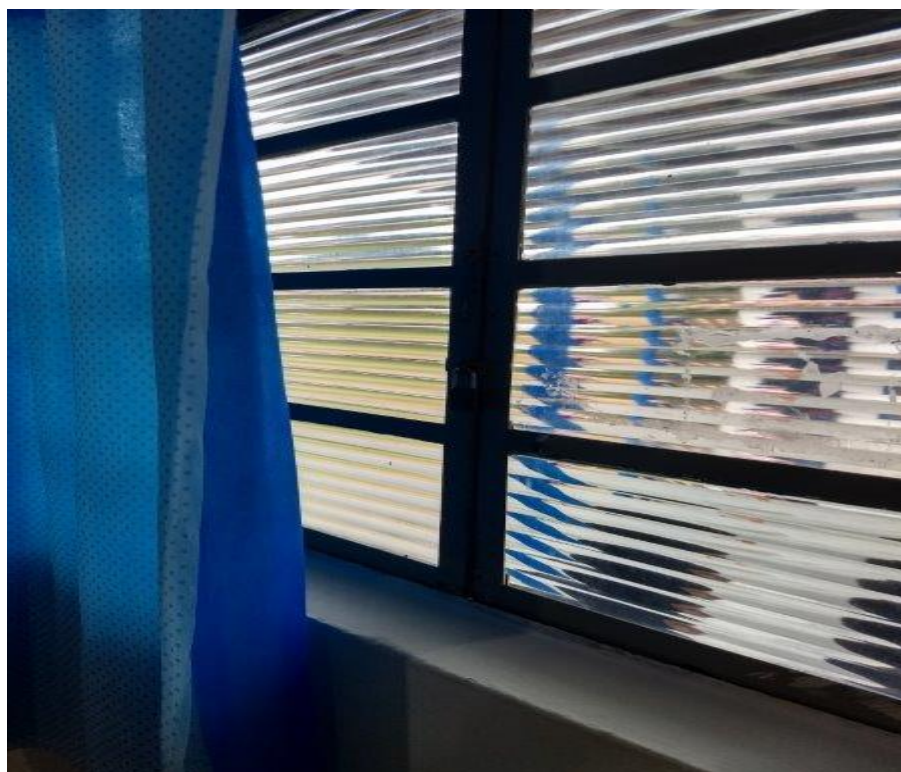



Tribunal de Contas
Mato Grosso
TRIBUNAL DO CIDADÃO

SECRETARIA DE CONTROLE EXTERNO
DE EDUCAÇÃO E SEGURANÇA PÚBLICA

Telefones: (65) 3613-7113 / 7185 / 7189 / 7624 / 7595

e-mail: secex-educacao@tce.mt.gov.br

Foto 11: Janela com fechaduras.



Foto 12: Janelas com vidros nos sanitários.





Foto 13: Porta funcionando normalmente.

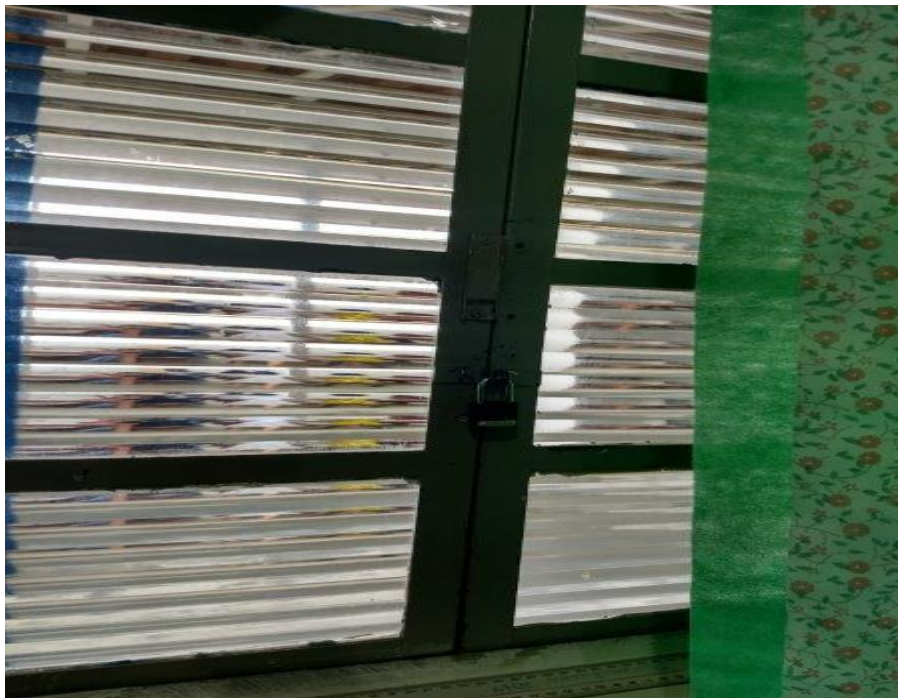

5 – MANTIDO

Problemas identificados	Verificou-se a ausência de cobertura interligando pavilhões de salas de aula, bem como entre os pavilhões de salas de aula e o refeitório/sanitários. Apurou-se que em dias de chuva há grandes transtornos, tanto para a troca de professores de uma sala para outra, quanto para os alunos irem ao refeitório/banheiro. Verifica-se a necessidade de obras de engenharia para construção das coberturas.
Providências a serem tomadas	Buscar parcerias via governo federal/PAR para realização e execução do projeto de interligação coberta dos ambientes.



Prazo para implementação	De janeiro a dezembro de 2020.
Responsável	Prefeitura Municipal de Jauru
Status	Não solucionado.
Análise da equipe técnica	Em visita a escola em 11.04.2019, constatou-se que não foram feitas as coberturas interligando os pavilhões.

Foto 14: Espaço entre um pavilhão da sala de aula e o refeitório.





Foto 15: Não há cobertura entre os prédios das salas de aula.



Foto 16: Espaço sem cobertura entre os prédios.





6 – MANTIDO

Problemas identificados	Verificou-se que alguns pontos o muro da escola está com a base exposta. Há riscos de desabamento. Também se verificou a existência de coluna do muro na parte da frente da escola, necessitando de reparos. Verifica-se a necessidade de obras de engenharia para solucionar o problema.
Providências a serem tomadas	Projeto em andamento da reforma da quadra e do muro.
Prazo para implementação	2018 a 2019.
Responsável	Prefeitura Municipal/Seduc/Assembleia Legislativa de Mato Grosso.
Status	Não solucionado.
Análise da equipe técnica	Em visita a escola em 11.04.2019, constatou-se que o muro com base exposta citado no relatório preliminar permanece do mesmo jeito, a coluna do muro da frente da escola foi consertada.

Foto 17: Muro com base exposta.





Foto 18: Muro da escola.



Foto 19: Coluna do muro da frente da escola.





7 – MANTIDO

Problemas identificados	<p>Verificou-se que oficialmente a escola não possui uma quadra de esporte/ginásio, pois o ginásio utilizado pelos alunos fica ao lado escola (fora dos muros) e pertence a comunidade.</p> <p>Verifica-se a necessidade de incorporar o ginásio à escola, com conseqüente construção do muro no seu entorno, até para maior cuidado do ginásio, pois conforme se verá nos achados seguintes, o ginásio está em péssimas condições sanitárias e com problemas de infraestrutura.</p> <p>Ainda que a incorporação não seja possível, faz-se necessário, pelo menos, a construção de muros em volta do ginásio, de forma a controlar o acesso de não alunos na hora de aula.</p>
Providências a serem tomadas	Projeto em andamento da reforma da quadra e do muro.
Prazo para implementação	2018 a 2019
Responsável	Prefeitura Municipal/Seduc/Assembleia Legislativa de Mato Grosso.
Status	Não solucionado.
Análise da equipe técnica	Em visita a escola em 11.04.2019, constatou-se que o ginásio continua em péssimo estado de conservação, melhor dizendo, abandono total. Não foi tomada nenhuma medida para incorporá-lo à escola.



Foto 20: Ginásio ao lado da escola.



8 – MANTIDO

Problemas identificados	Verificou-se uma série de problemas na estrutura interna da quadra de esportes: As traves estão danificadas; O portão na entrada do ginásio está totalmente danificado; A caixa de energia também está danificada (foi parcialmente furtada); As folhas de alumínio da cobertura apresentam várias rachaduras; O alambrado da quadra de esporte foi retirado durante um evento e a maior parte não foi recolocado ao seu devido lugar. Essa maior parte encontra-se amontoadada, sendo que sob o alambrado há água parada, favorecendo o surgimento de ferrugens. Verifica-se a necessidade reforma da quadra.
Providências a serem tomadas	1 – Retirar os alambrados que se encontram amontoados no fundo da quadra para realizar a limpeza do ambiente. Retirados.



	2 – Manter o ambiente limpo até a reforma do muro e da quadra. Realizada sempre que necessária. 3 – Projeto em andamento da Reforma da quadra e do muro.
Prazo para implementação	2018 a 2019.
Responsável	Prefeitura Municipal/Seduc/Assembleia Legislativa de Mato Grosso.
Status	Não solucionado.
Análise da equipe técnica	Em visita a escola em 11.04.2019, constatou-se que foram retirados o portão da entrada do ginásio e o restante dos alambrados, os demais itens apontados no relatório preliminar permanecem sem manutenções.

Foto 21: Cobertura danificada.





Foto 22: Trave enferrujada com a rede furada.



Foto 23: Ginásio sem condições de uso.





Foto 23: O portão do ginásio que estava danificado foi retirado.



Foto 24: A caixa de energia continua danificada.





09 – MANTIDO

Problemas identificados	<p>Verificou-se uma série de problemas nos sanitários da quadra de esportes: Mau cheiro, água parada sobre o azulejo, pois os encanamentos estão entupidos; torneiras sem funcionamentos; vidraças das janelas quebradas; portas de metal sendo consumidas pelas ferrugens. De modo geral o espaço está em péssimas condições sanitárias, sendo um ambiente propício para a proliferação de bactérias e vírus infecciosos. Entende-se que devido as péssimas condições sanitárias do local a quadra não está em condições de uso e deveria ser interditada. Verifica-se a necessidade urgente de limpeza dos sanitários da quadra esportiva.</p>
Providências a serem tomadas	<ol style="list-style-type: none">1 – Realizar a limpeza do entorno da quadra.2 – Fazer o escoamento da água, aterramento e/ou drenagem.3 – Realizar reparos das calçadas.
Prazo para implementação	<ol style="list-style-type: none">1 – Permanente2 – Julho a dezembro de 20173 – de 2018 a 2019
Responsável	<p>Prefeitura Municipal/Seduc/Assembleia Legislativa de Mato Grosso. Secretaria de Obras/Secretaria de Educação.</p>
Status	Não solucionado.
Análise da equipe técnica	<p>Em visita a escola em 11.04.2019, constatou-se que o ginásio não foi interditado, continua sendo usado pelos alunos da escola, mesmo sem ter sido incorporado à escola. Os sanitários continuam em péssimo estado, sem solucionar a água no entorno e não foi feito nenhum tipo de aterramento ou drenagem e as demais irregularidades permanecem estando sem condições de uso.</p>



Foto 25: Entrada dos sanitários do ginásio de esportes.



Foto 26: Sanitários do ginásio de esportes.





Foto 27: sanitários do ginásio de esportes.



Foto 28: sanitários do ginásio de esportes.

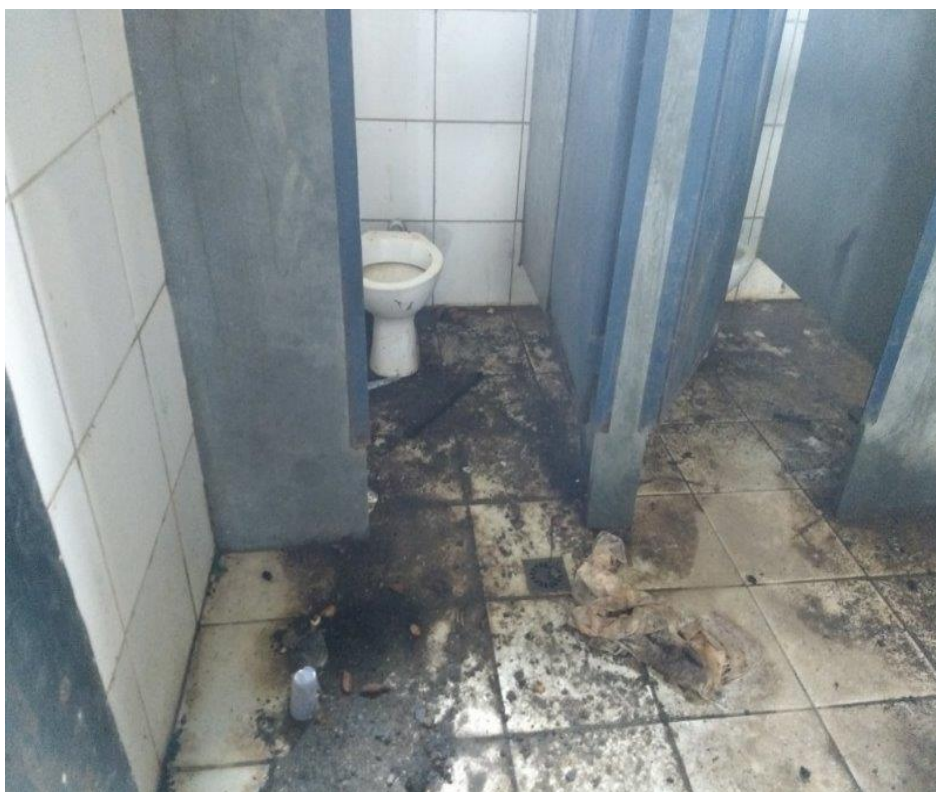



Foto 29: Sanitários do ginásio de esportes.



Foto 30: Sanitários do ginásio de esportes.





Foto 31: Lado externo da quadra de esportes.



10 – MANTIDO

Problemas identificados	Verificou-se a existência de água parada no entorno da quadra de esportes, possibilitando a proliferação de mosquitos, bactérias e vírus infecciosos. Também se verificou que a calçada do ginásio está parcialmente quebrada. Verifica-se serviços de aterramento no entorno da quadra esportiva. Observe-se que com o período da seca a água irá secar, de qualquer forma o aterramento é necessário, a fim de se resolver o problema definitivamente. Também se faz necessário o conserto da calçada do ginásio.
Providências a serem tomadas	Realizar a limpeza do entorno da quadra. Fazer o escoamento da água, aterramento e/ou drenagem; realizar reparo nas calçadas.
Prazo para implementação	Permanente; De Julho a dezembro de 2017; No momento da reforma da quadra citada no item 6,7,8 e 9.
Responsável	Prefeitura Municipal de Jauru Secretaria Municipal de Educação
Status	Não solucionado.
Análise da equipe técnica	Em visita a escola em 11.04.2019, constatou-se que nenhum tipo de reparo foi realizado no ginásio de esportes, a situação da área do entorno do ginásio permanece.



Foto 32: Água parada ao lado do ginásio de esportes.



Foto 33: Permanece água parada ao lado do ginásio.





Foto 34: Calçada quebrada ao lado do ginásio de esportes.



11 – MANTIDO

Problemas identificados	Verificou-se a existência de fiação exposta na sala do AEE e na sala dos professores; também se verificou a existência de tomadas/interruptores danificados e, ainda, a falta de lâmpada na sala dos professores, conforme foto abaixo. Faz-se necessário a correção do problema, inclusive com a substituição dos interruptores que estão muito danificados.
Providências a serem tomadas	Realizar a manutenção nas instalações elétricas.
Prazo para implementação	Janeiro a dezembro de 2018.
Responsável	Prefeitura Municipal de Jauru
Status	Não solucionado.
Análise da equipe técnica	Em visita a escola em 11.04.2019, conforme nos informou a Diretora da escola, foram feitas manutenção na parte elétrica resolvendo alguns problemas, mas ainda existem fiações expostas e falta lâmpadas em algumas salas.



Foto 35: Sala dos professores – fiação exposta.



Foto 36: Sala de aula sem lâmpadas.





Foto 37: Tomada velha e mal colocada.



12 – SANADO

Problemas identificados	Verificou-se que o vaso e o acionador de descarga do sanitário instalado na sala dos professores estão danificados. Verifica-se a necessidade de correção dessas falhas.
Providências a serem tomadas	Realizar a manutenção necessária
Prazo para implementação	De julho a dezembro de 2017
Responsável	Prefeitura Municipal de Jauru
Status	Solucionado.
Análise da equipe técnica	Em visita a escola em 11.04.2019, constatou-se que a descarga da sala dos professores foi consertada e colocada a tampa no vaso.



Tribunal de Contas
Mato Grosso
TRIBUNAL DO CIDADÃO

SECRETARIA DE CONTROLE EXTERNO
DE EDUCAÇÃO E SEGURANÇA PÚBLICA
Telefones: (65) 3613-7113 / 7185 / 7189 / 7624 / 7595
e-mail: seceex-educacao@tce.mt.gov.br

Foto 38: sala dos professores.



Foto 39: Sanitário da sala dos professores.





13 – MANTIDO

Problemas identificados	<p>Verificou-se que o ar condicionado das várias salas tem mau funcionamento (não refrigeram bem, gotejam dentro da sala, são muito barulhentos). Também verificou-se que alguns aparelhos foram instalados inadequadamente, pois o condensador ficou diante da porta da direção causando barulho muito grande dentro da sala do diretor.</p> <p>Verifica-se a necessidade de manutenção geral nos aparelhos de ar condicionados da escola, bem como a correção do problema do barulho na sala do diretor.</p>
Providências a serem tomadas	<ol style="list-style-type: none">1) Realizar reparo e manutenção nos aparelhos de ar condicionado da escola;2) Retirar o condensador que está instalado em local inadequado e reinstalar adequadamente.
Prazo para implementação	Julho a dezembro de 2018.
Responsável	Prefeitura Municipal de Jauru; Secretaria de educação e Diretor escolar.
Status	Não solucionado.
Análise da equipe técnica	Em visita a escola em 11.04.2019, constatou-se que os ares condicionados das salas de aulas estão funcionando, mas o barulho não foi resolvido, em algumas salas de aula acontece de desligarem o ar condicionado por causa do barulho que é intenso. O problema permanece.



Foto 40: Ar condicionado da sala de aula.



Foto 41: Ar condicionado da sala de aula.





Foto 42: Ar condicionado da sala de aula.



Foto 43: Ar condicionado da sala dos professores.





14 – MANTIDO

Problemas identificados	Verificou-se que algumas mesinhas usadas pelos alunos estão danificadas. Verifica-se a necessidade de substituição dessas mesinhas.
Providências a serem tomadas	Realizar a substituição das mesinhas danificadas por outras em bom estado de uso.
Prazo para implementação	De julho a dezembro de 2017
Responsável	Prefeitura Municipal de Jauru; Secretaria de educação e Diretor escolar.
Status	Não solucionado.
Análise da equipe técnica	Em visita a escola em 11.04.2019, constatou-se que existem mesas nas salas de aulas sendo usadas pelos alunos que continuam com defeitos.

Foto 44: Mesas nas salas de aula com defeitos.





Tribunal de Contas
Mato Grosso
TRIBUNAL DO CIDADÃO

SECRETARIA DE CONTROLE EXTERNO
DE EDUCAÇÃO E SEGURANÇA PÚBLICA
Telefones: (65) 3613-7113 / 7185 / 7189 / 7624 / 7595
e-mail: secex-educacao@tce.mt.gov.br

Foto 45: Mesa com defeito.





15 – SANADO

Problemas identificados	Verificou-se que os quadros das salas de aula são daqueles que exigem o uso de giz. Considerando que as salas ficam fechadas devido ao ar condicionado, o pó do giz acaba se tornando mais prejudicial as pessoas. Assim, o ideal seria a substituição por quadros que permitam a utilização do pincel (de preferência lousas de vidro).
Providências a serem tomadas	Realizar a substituição dos quadros
Prazo para implementação	De janeiro a junho de 2018
Responsável	Prefeitura Municipal de Jauru
Status	Solucionado.
Análise da equipe técnica	Em visita a escola em 11.04.2019, constatou-se que foram trocados por lousas de vidro.

Foto 46: Quadros de vidro nas salas de aula.





Foto 47: Quadro de vidro.



16 – SANADO

Problemas identificados	Com base nos relatos dos entrevistados, verificou-se que parte dos computadores estão estragados e que, de modo geral, as máquinas são muito antigas (adquiridas a cerca de dez anos). Verifica-se a necessidade de manutenção dos computadores, bem como de aquisição de alguns computadores novos.
Providências a serem tomadas	Manter e dar continuidade as manutenções nos computadores. (máquinas recebidas em 2007 pelo FNDE); Realizar aquisições de novos computadores.
Prazo para implementação	Permanente; Depende de convênios com o FNDE via PAR.
Responsável	Prefeitura Municipal de Jauru
Status	Solucionado.
Análise da equipe técnica	Em visita a escola em 11.04.2019, constatou-se que foram consertados alguns computadores, sendo que os alunos continuam usando os mesmos computadores.



Foto 48: Computadores no laboratório.



17 – SANADO

Problemas identificados	Verificou-se que a escola possui um único extintor de incêndio, o qual está vencido e despressurizado. Faz-se necessário a aquisição de pelo menos um extintor de incêndio.
Providências a serem tomadas	Adquirir extintores novos.
Prazo para implementação	Julho a dezembro de 2017.
Responsável	Prefeitura municipal de Jauru.
Status	Solucionado.
Análise da equipe técnica	Em visita a escola em 12.04.2019, constatou-se que foi adquirido um extintor novo.

Foto 49: Extintor novo.





18 – SANADO

Problemas identificados	Apurou-se que faltam diversos materiais para uso em sala de aula ou de uso administrativo, tais como: TNT, EVA, cartolina, papel camurça, papel crepom, colas, barbantes, toner para impressora, o data show está com problemas no telão, aparelho de som desatualizado (não tem entrada para pendrive), notebooks com defeitos. Verifica-se a necessidade de aquisição de materiais/equipamento para solucionar os problemas.
Providências a serem tomadas	<ol style="list-style-type: none">1. Adquirir materiais de papelaria;2. Realizar manutenção no telão de data show;3. Realizar manutenção e/ou aquisição de aparelho de som atualizado e notebook.
Prazo para implementação	<ol style="list-style-type: none">1. De julho a dezembro de 2017;2. De julho a dezembro de 2017;3. De janeiro a dezembro de 2018.
Responsável	Prefeitura/Sec. Educação e Diretor Escolar.
Status	Solucionado.
Análise da equipe técnica	Em visita a escola em 11.04.2019, constatou-se que foram adquiridos materiais de papelaria, um telão de data show, que é transportado para o local que vai ser usado.



Foto 50: Materiais de papelaria.



Foto 51: Materiais de papelaria.





Foto 52: Material de expediente.



Foto 53: Materiais de expediente.





Foto 54: Telão de data show.



19 – SANADO

Problemas identificados	Verificou-se a presença de ervas daninhas no pátio em frente à escola.
Providências a serem tomadas	Manter e dar continuidade a limpeza do pátio escolar.
Prazo para implementação	Permanente
Responsável	Secretaria de Obras.
Status	Solucionado.
Análise da equipe técnica	Em visita a escola em 11.04.2019, constatou-se que foi realizada limpeza em toda área verde da escola.



Tribunal de Contas
Mato Grosso
TRIBUNAL DO CIDADÃO

SECRETARIA DE CONTROLE EXTERNO
DE EDUCAÇÃO E SEGURANÇA PÚBLICA
Telefones: (65) 3613-7113 / 7185 / 7189 / 7624 / 7595
e-mail: secex-educacao@tce.mt.gov.br

Foto 55: Espaço na frente da escola.



Foto 56: Espaço do fundo da escola.





20 – SANADO

Problemas identificados	Biblioteca muito precária, tanto que dos 17 entrevistados 10 responderam que a escola não possui biblioteca. Faz se necessário o aumento do tamanho da biblioteca e a aquisição de mobília para a disposição dos livros. Reestruturação da biblioteca.
Providências a serem tomadas	1 – Encontra-se em fase de adequação de uma sala específica para biblioteca da escola. 2 – Elaborar projeto de leitura para ser desenvolvido na biblioteca.
Prazo para implementação	1 - 2º Semestre de 2017. 2 - 2º Semestre de 2017
Responsável	Unidade Escolar.
Status	Solucionado.
Análise da equipe técnica	Em visita a escola em 11.04.2019, constatou-se que escola possui uma sala destinada a biblioteca, o que estão faltando são livros, e melhor organização no espaço.

Foto 57: Sala da biblioteca.





Foto 58: Biblioteca.



21 – MANTIDO

Problemas identificados	Algumas salas de aula da escola não possuem rampas de acessibilidade. Ausência de corrimão e os existentes necessitam de reparos. Necessita de construção de rampas e reparos dos corrimões.
Providências a serem tomadas	1 – Aguardando recursos destinado a acessibilidade do Governo Federal. 2 – Realizar manutenção nos corrimões e rampas de acesso.
Prazo para implementação	1 – Aguardando Convênio e parcerias do FNDE por meio do PAR/MEC. 2 – Julho a dezembro de 2018.
Responsável	Prefeitura/Parcerias e Convênios com o MEC/FNDE de acessibilidade.
Status	Não solucionado.
Análise da equipe técnica	Em visita a escola em 11.04.2019, constatou-se que não foram feitas as rampas de acessibilidade para as salas de aula, os corrimões da rampa que dão acesso ao refeitório foram retirados, deixaram apenas os pilares da grade. Para melhor acessibilidade tem a necessidade de instalação de novos corrimões. O corrimão da entrada da escola foi reformado.



Foto 59: Entrada da sala de aula sem rampa de acesso.



Foto 59: Porta da entrada da sala de aula.





Foto 60: Rampa de acesso ao refeitório.



Foto 61: Corrimão da entrada da escola.

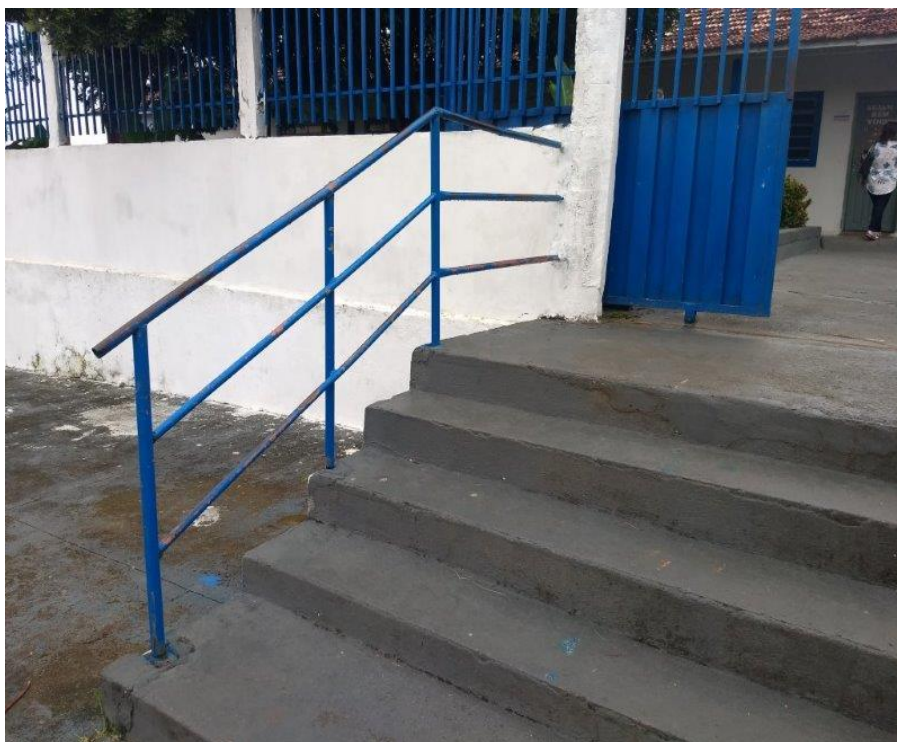



22- MANTIDO

Problemas identificados	Botijão de gás instalado dentro da cozinha.
Providências a serem tomadas	Realizar a mudança e adequação da instalação do botijão do lado externo.
Prazo para implementação	Janeiro a julho de 2018.
Responsável	Prefeitura municipal de Jauru.
Status	Não solucionado.
Análise da equipe técnica	Em visita a escola em 11.04.2019, constatou-se que o botijão de gás continua instalado dentro da cozinha.

Foto 62: Botijão instalado dentro da cozinha.





23 –MANTIDO

Problemas identificados	Faltam coletes e bolas para a prática de atividades esportivas. Necessidade de aquisição de materiais.
Providências a serem tomadas	Adquirir bolas e coletes.
Prazo para implementação	Janeiro a julho de 2018.
Responsável	Prefeitura municipal de Jauru
Status	Não solucionado.
Análise da equipe técnica	Em visita a escola em 11.04.2019, constatou-se que não foram adquiridos materiais esportivos.

24– SANADO

Problemas identificados	Estrutura de sustentação da caixa d'água com infestação de cupins. Caixa muito velha e com rachaduras que foram consertadas. Necessita de dedetização da coluna de madeira e substituição da caixa d'água.
Providências a serem tomadas	1-Realizar a dedetização do cupim na estrutura que sustenta a caixa d'água. 2-Adquirir caixa d'água para substituição da que está com rachaduras.
Prazo para implementação	1 - Julho a dezembro de 2017. 2- Janeiro a dezembro de 2018.
Responsável	Prefeitura Municipal de Jauru e Secretaria de Obras.
Status	Solucionado.
Análise da equipe técnica	Em visita a escola em 11.04.2019, constatou-se que foi realizada a dedetização na estrutura da caixa d'água, e foi trocada a caixa d'água.



Foto 63: Estrutura da caixa d'água.



Foto 64: Caixa d'água nova.





25 – SANADO

Problemas identificados	Rua em frente à escola sem faixa de pedestre. Rua lateral movimentada na lateral. Há dois quebra-molas nas imediações da escola, porém um está quebrado, restando apenas a metade. Necessidade de pintura de faixas de pedestre e reparos dos quebra-molas existentes.
Providências a serem tomadas	1 – Solicitar o reparo no quebra-molas destruído. 2 – solicitar a pintura de faixa de pedestre.
Prazo para implementação	1 – Janeiro a dezembro de 2018. 2 – Julho a dezembro de 2017.
Responsável	Prefeitura Municipal de Jauru/Sec. Obras.
Status	Solucionado.
Análise da equipe técnica	Em visita a escola em 11.04.2019, constatou-se que apesar da faixa de pedestre não ser elevada, está destacada com tinta.

Foto 65: Faixa de pedestre em frente à escola.





5. CONCLUSÃO

8. Dos **25** Achados apontados no primeiro relatório de levantamento, **11** foram solucionados, nenhum está em processo de solução e **14** não foram solucionados.

Solucionados	Em processo de solução	Não solucionados
03, 04, 12, 15, 16, 17, 18, 19, 20, 24 e 25.	-	01, 02, 05, 06, 07, 08, 09, 10, 11, 13, 14, 21, 22 e 23.

9. Diante do exposto, conclui-se que o gestor realizou reformas na escola, porém não foram suficientes para sanar grande parte dos apontamentos apresentados no relatório técnico preliminar, conforme demonstrado na tabela acima.

6. PROPOSTA DE ENCAMINHAMENTO

1. Por todo o exposto, em cumprimento à Orientação Normativa nº 08/2018, encaminha-se este relatório à Secretária de Controle Externo de Educação e Segurança com as seguintes propostas de encaminhamento:

- a. Apensamento deste protocolo ao processo de levantamento principal da Prefeitura Municipal de Jauru/MT;
- b. Instauração de Representação de Natureza Interna para tratar dos fatos irregulares identificados neste relatório.

É o relatório.

Secretaria de Controle Externo de Educação e Segurança do Tribunal de Contas do Estado de Mato Grosso, em Cuiabá, 16 de maio de 2019.

Assinatura digital
Vilma Maria Prado
Técnica de Controle Público Externo

Assinatura digital
Zaine Viégas Silva Rodrigues Fernandes
Técnica de Controle Público Externo