



Tribunal de Contas
Mato Grosso
TRIBUNAL DO CIDADÃO

SECRETARIA DE CONTROLE EXTERNO
DE EDUCAÇÃO E SEGURANÇA PÚBLICA

Telefones: (65) 3613-7113 / 7185 / 7189 / 7624 / 7595

e-mail: secex-educacao@tce.mt.gov.br

PROGRAMA VISITA ÀS ESCOLAS
AVALIAÇÃO DA INFRAESTRUTURA DO CENTRO
MUNICIPAL DE EDUCAÇÃO INFANTIL MARIA SOARES DE SOUZA LIMA
MUNICÍPIO DE JAURU/MT



ABRIL/2019



Tribunal de Contas
Mato Grosso
TRIBUNAL DO CIDADÃO

SECRETARIA DE CONTROLE EXTERNO
DE EDUCAÇÃO E SEGURANÇA PÚBLICA

Telefones: (65) 3613-7113 / 7185 / 7189 / 7624 / 7595

e-mail: secex-educacao@tce.mt.gov.br

PROGRAMA VISITA ÀS ESCOLAS RELATÓRIO DE LEVANTAMENTO

Protocolo: 158402/2017

Principal: Prefeitura Municipal de Jauru/MT

Assunto: Levantamento

Relator: Conselheiro Interino Luiz Henrique Moraes de Lima

Objeto da fiscalização: Avaliar a infraestrutura do Centro Municipal de Educação Infantil Maria Soares de Souza Lima - localizada no município de Jauru/MT.

Supervisão e coordenação: Alan Nord – Auditor Público Externo

Equipe Técnica:

Vilma Maria Prado – Técnica de Controle Público Externo

Zaine Viégas da Silva Rodrigues Fernandes - Técnica de Controle Público Externo

Período de análise: 09 a 18 de agosto de 2018

Gestores:

Pedro Ferreira de Souza – Prefeito Municipal – 2017/2019

Isabel Cristina Lemos – Secretária Municipal de Educação – 2017/ janeiro/2019

Valdeci Garcia Lopes – Secretária Municipal de Educação - Fevereiro/março/2019

Solanja Cabral Lopes – Diretora Escolar – 2017.

Hérica Débora Souza – Diretora Escolar – 2018/2019.



SUMÁRIO

1. ANTECEDENTES.....	4
2. OBJETO.....	4
3. PLANO DE AÇÃO.....	4
4. ANÁLISE DO CUMPRIMENTO DAS MEDIDAS PROPOSTAS NO PLANO DE AÇÃO.....	5
5. PRÉDIO NOVO EM CONSTRUÇÃO.....	36
6. CONCLUSÃO.....	44
7. PROPOSTA DE ENCAMINHAMENTO.....	45



1. ANTECEDENTES

1. O TCE/MT realizou, nos anos de 2017 e 2018, levantamento nas unidades de ensino estaduais e municipais de Mato Grosso. O objetivo do trabalho foi realizar um diagnóstico sobre a infraestrutura das escolas, visando identificar as principais inconformidades e fragilidades existentes no ambiente escolar e propor ações de melhoria.

2. Como resultado da avaliação do Centro Municipal de Educação Infantil Maria Soares de Souza Lima foram detectadas **18** inconformidades e os gestores notificados para apresentarem plano de ação contemplando as medidas para sanear as deficiências apontadas no relatório técnico.

2. OBJETO

3. Neste trabalho foi objeto de análise e avaliação o cumprimento do Plano de Ação elaborado pelos gestores da unidade jurisdicionada.

4. O objetivo da análise foi identificar se as inconformidades apontadas pela equipe técnica no primeiro Relatório de Levantamento (documento nº 212627/2017) foram solucionadas.

3. PLANO DE AÇÃO

5. A entrega do Plano de Ação elaborado pelos gestores ocorreu em **14/03/2018**, portanto, fora do prazo de **15** dias estabelecido pelo Relator no Ofício nº **146/2018**.

6. O plano (documento nº 46299/2018) foi avaliado pela equipe técnica e considerado aprovado.

7. Os responsáveis informaram que está sendo construído um novo prédio para o Centro Municipal de Educação Infantil Maria Soares de Souza Lima, aguardando apenas a mobília, por isso existem inconformidades que não foram arrumadas no prédio atual, pois em breve os alunos serão remanejados para a prédio novo.



4. ANÁLISE DO CUMPRIMENTO DAS MEDIDAS PROPOSTAS NO PLANO DE AÇÃO

ACHADO 1 – MANTIDO

Problemas identificados	Verificou-se que vários ambientes da escola possuem problemas no telhado/ forro, uma vez que há goteiras e/ou forro apodrecido nas seguintes salas: do diretor, da coordenação, da secretaria, da brinquedoteca, do depósito/almoxarifado, no refeitório e nas salas 1, 2, 5, 7 e 8. Também verificou-se que o beiral do telhado está apodrecido (problema generalizado). Verificou-se ainda que os sanitários, tanto masculino quanto feminino, não possuem forro. Assim, verifica-se a necessidade de instalação de forro nos sanitários e de reparos no telhado/forro/beiral dos ambientes citados acima e/ou indicados nas fotos abaixo.
Providências a serem tomadas	Colocar as telhas que faltam, trocar telhas quebradas, reparar problemas de goteiras nas calhas e telhado. Substituir o beiral (caibro/beiral) realizar o reparo e/ou manutenção do forro.
Prazo para implementação	Julho de 2017 a fevereiro 2018.
Responsável	Prefeitura Municipal de Jauru/Secretaria de Educação
Status	Não solucionado.
Análise da equipe técnica	Em visita a escola em 11.04.2019, constatou-se que os sanitários continuam sem forros. Os forros das salas não foram trocados. Algumas partes dos beirais foram remendados.



Tribunal de Contas
Mato Grosso
TRIBUNAL DO CIDADÃO

SECRETARIA DE CONTROLE EXTERNO
DE EDUCAÇÃO E SEGURANÇA PÚBLICA

Telefones: (65) 3613-7113 / 7185 / 7189 / 7624 / 7595

e-mail: secex-educacao@tce.mt.gov.br

Foto 01: Forro danificado da sala de aula.



Foto 02: Forro danificado da sala de aula.





Tribunal de Contas
Mato Grosso
TRIBUNAL DO CIDADÃO

SECRETARIA DE CONTROLE EXTERNO
DE EDUCAÇÃO E SEGURANÇA PÚBLICA

Telefones: (65) 3613-7113 / 7185 / 7189 / 7624 / 7595

e-mail: secex-educacao@tce.mt.gov.br

Foto 03: Forro do almoxarifado continua com goteiras.



Foto 04: Sanitários sem forro.





Tribunal de Contas
Mato Grosso
TRIBUNAL DO CIDADÃO

SECRETARIA DE CONTROLE EXTERNO
DE EDUCAÇÃO E SEGURANÇA PÚBLICA

Telefones: (65) 3613-7113 / 7185 / 7189 / 7624 / 7595

e-mail: secex-educacao@tce.mt.gov.br

Foto 05: Parte externa onde o beiral foi consertado.



Foto 06: Parte do beiral que foi consertado.



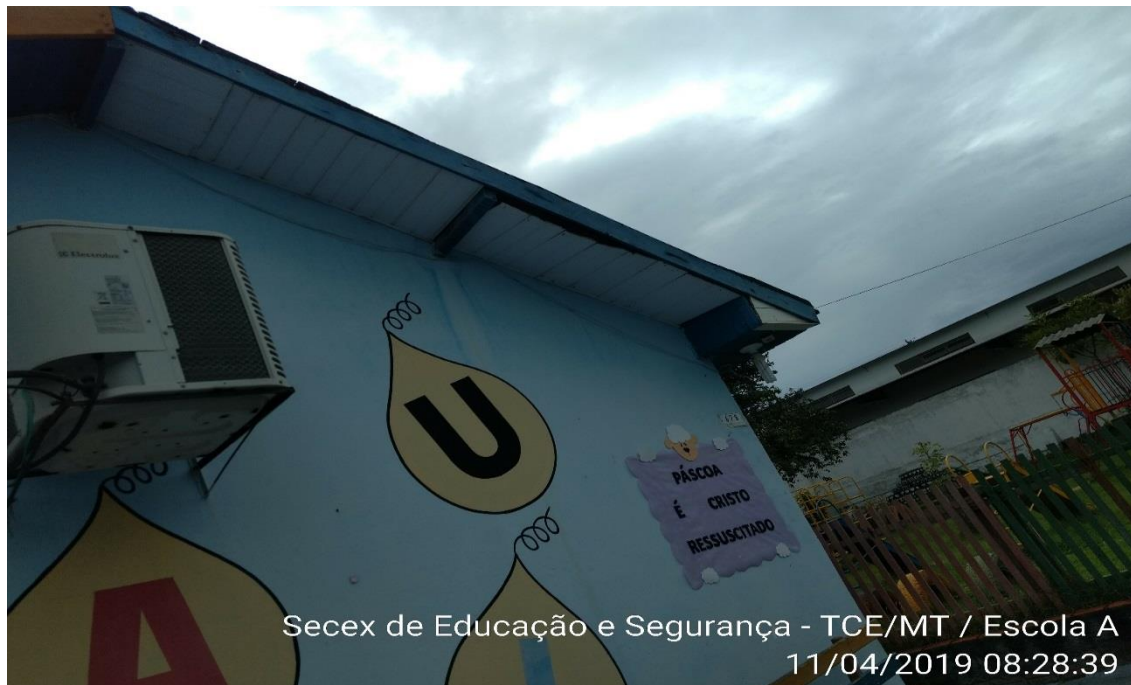

ACHADO 2 – MANTIDO

Problemas identificados	Verificou-se que alguns ambientes da escola estão com a pintura danificada, quais sejam: secretaria, sala de vídeo e a sala 8. Verifica-se a necessidade de reparos/pintura das paredes desses ambientes.
Providências a serem tomadas	Está em construção uma unidade escolar do Pró-infância e após o término da mesma estes alunos serão remanejados para esta nova unidade escolar.
Prazo para implementação	Novembro de 2018 (conforme plano de ação)
Responsável	Secretaria de Educação Prefeitura Municipal
Status	Não solucionado.
Análise da equipe técnica	Em visita a escola em 11.04.2019, constatou-se que os reparos e a pinturas das salas de aula não foram feitos, continuam danificadas as pinturas da secretaria, sala de vídeo e da sala 8.

Foto 07: Parede com pintura danificada.

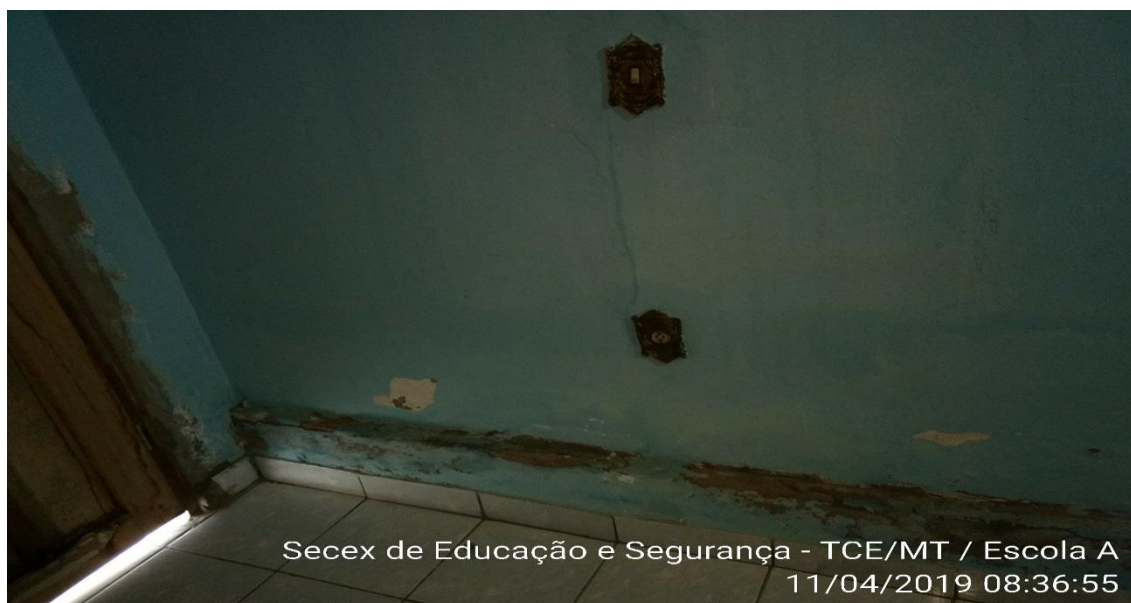



Tribunal de Contas
Mato Grosso
TRIBUNAL DO CIDADÃO

SECRETARIA DE CONTROLE EXTERNO
DE EDUCAÇÃO E SEGURANÇA PÚBLICA

Telefones: (65) 3613-7113 / 7185 / 7189 / 7624 / 7595

e-mail: secex-educacao@tce.mt.gov.br

Foto 08: Sala da secretaria com infiltração.



Foto 09: Paredes com infiltrações.





ACHADO 3 – MANTIDO

Problemas identificados	Verificou-se a existência de portas danificadas/apodrecidas nos seguintes ambientes: sanitário feminino, secretaria e salas 2, 3 e 6. Verifica-se a necessidade de reparos/substituição das portas desses ambientes.
Providências a serem tomadas	Realizar reparos / troca nas portas danificadas
Prazo para implementação	Outubro 2017 a março 2018
Responsável	Secretaria de Educação Prefeitura Municipal
Status	Solução em andamento.
Análise da equipe técnica	Em visita a escola em 10.04.2019, constatou-se que foram trocadas as portas da secretaria e da sala 3, as dos sanitários não foram trocadas.

Foto 10: Porta danificada no sanitário.

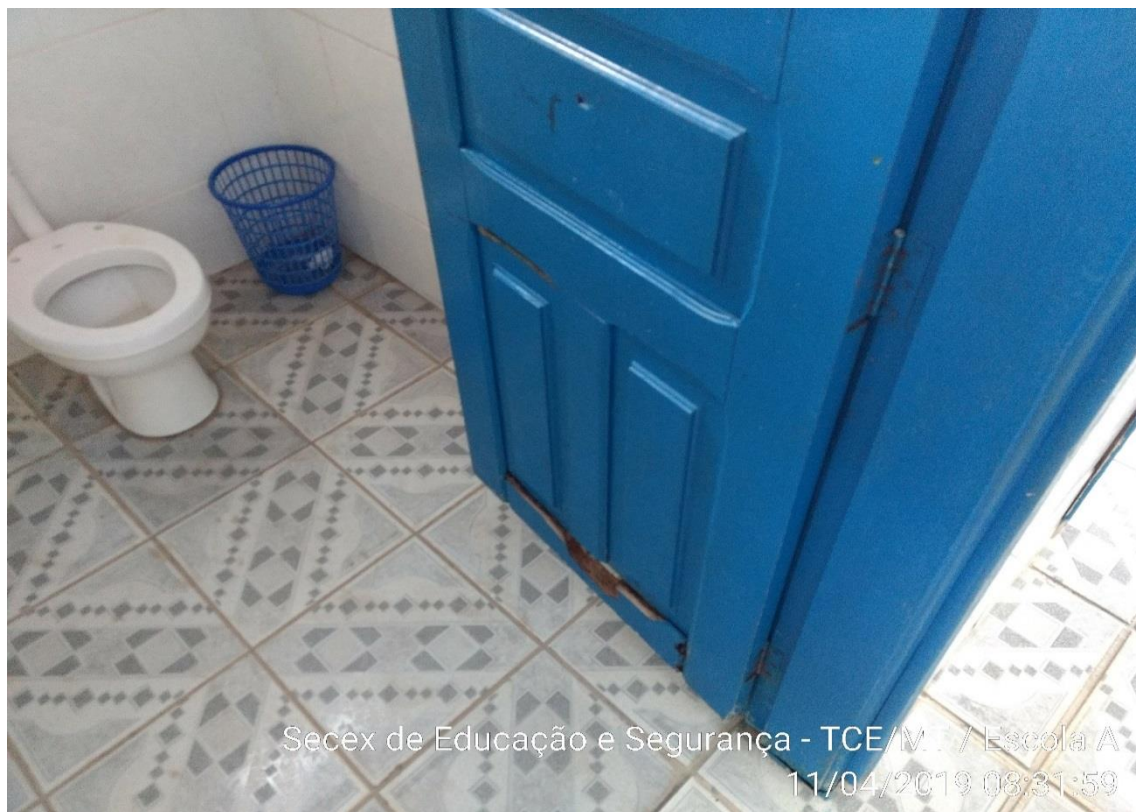

Secex de Educação e Segurança - TCE/MT / Escola A
11/04/2019 08:31:59



Tribunal de Contas
Mato Grosso
TRIBUNAL DO CIDADÃO

SECRETARIA DE CONTROLE EXTERNO
DE EDUCAÇÃO E SEGURANÇA PÚBLICA

Telefones: (65) 3613-7113 / 7185 / 7189 / 7624 / 7595

e-mail: secex-educacao@tce.mt.gov.br

Foto 11: Porta da secretaria foi trocada e está sem pintura.



Foto 12: Porta que foi trocada.





ACHADO 4 – MANTIDO

Problemas identificados	Verificou-se a existência de janelas danificadas/sem fechaduras nas salas 5, 6 e 8. Verifica-se a necessidade de reparos e instalação de fechaduras nessas janelas.
Providências a serem tomadas	Está em construção uma unidade escolar do Pró-infância e após o término da mesma estes alunos serão remanejados para esta nova unidade escolar.
Prazo para implementação	Novembro de 2018 (conforme plano de ação).
Responsável	Secretaria de Educação /Prefeitura Municipal.
Status	Não solucionado.
Análise da equipe técnica	Em visita a escola em 11.04.2019, constatou-se que as janelas permanecem com fechaduras danificadas.

Foto 13: Janela com a fechadura danificada.





Tribunal de Contas
Mato Grosso
TRIBUNAL DO CIDADÃO

SECRETARIA DE CONTROLE EXTERNO
DE EDUCAÇÃO E SEGURANÇA PÚBLICA

Telefones: (65) 3613-7113 / 7185 / 7189 / 7624 / 7595

e-mail: secex-educacao@tce.mt.gov.br

Foto 14: Janela sem fechadura.

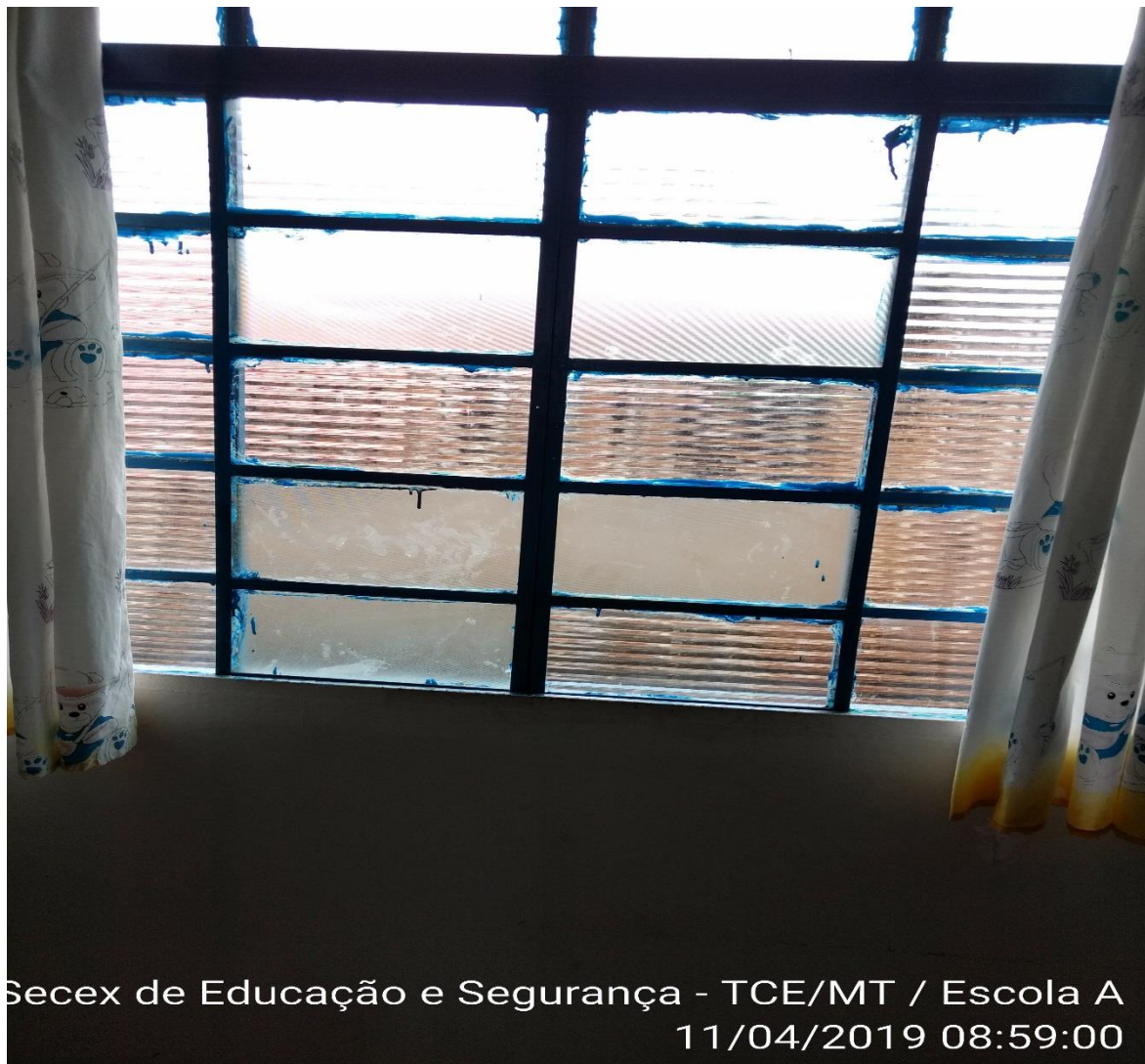



ACHADO 5 – SANADO

Problemas identificados	Verificou-se a existência de divisórias apodrecidas/danificadas no almoxarifado, na sala de vídeo e na sala 2. Verifica-se a necessidade de substituição das divisórias.
Providências a serem tomadas	Está em construção uma unidade escolar do Pró-infância e após o término da mesma estes alunos serão remanejados para esta nova unidade escolar.
Prazo para implementação	Novembro de 2018 (conforme plano de ação).
Responsável	Secretaria de Educação Prefeitura Municipal
Status	Solucionado.
Análise da equipe técnica	Em visita a escola em 11.04.2019, constatou-se que a divisória da sala de vídeo que estava apodrecida foi retirada, e a sala transformada em almoxarifado, e divisória da sala 2 foi consertada.

Foto 15: Espaço do almoxarifado.





Tribunal de Contas
Mato Grosso
TRIBUNAL DO CIDADÃO

SECRETARIA DE CONTROLE EXTERNO
DE EDUCAÇÃO E SEGURANÇA PÚBLICA

Telefones: (65) 3613-7113 / 7185 / 7189 / 7624 / 7595

e-mail: secex-educacao@tce.mt.gov.br

Foto 16: Sala de vídeo que foi retirada a divisória.



Foto 17: Divisória consertada.





ACHADO 6 – MANTIDO

Problemas identificados	Verificou-se a ausência de cobertura interligando pavilhões de salas de aula, bem como entre os pavilhões de salas de aula e o refeitório/sanitários. Apurou-se que em dias de chuva há grandes transtornos, tanto para a troca de professores de uma sala para outra, quanto para os alunos irem ao refeitório/banheiro. Verifica-se a necessidade de obras de engenharia para construção das coberturas.
Providências a serem tomadas	Está em construção uma unidade escolar do Pró-infância e após o término da mesma estes alunos serão remanejados para esta nova unidade escolar.
Prazo para implementação	Novembro de 2018 (conforme plano de ação).
Responsável	Secretaria de Educação Prefeitura Municipal
Status	Não solucionado.
Análise da equipe técnica	Em visita em 11.04.2019, constatou-se que as coberturas de ligação entre as salas de aulas não foram feitas.



Tribunal de Contas
Mato Grosso
TRIBUNAL DO CIDADÃO

SECRETARIA DE CONTROLE EXTERNO
DE EDUCAÇÃO E SEGURANÇA PÚBLICA

Telefones: (65) 3613-7113 / 7185 / 7189 / 7624 / 7595

e-mail: secex-educacao@tce.mt.gov.br

Foto 18: Espaço sem cobertura entre as salas



Foto 19: Espaço entre as salas.





ACHADO 7 – MANTIDO

Problemas identificados	Verificou-se a ausência de cobertura no parquinho utilizado pelas crianças. Assim, em regra, ou as crianças estão expostas ao sol ou à chuva. Cabe destacar que a escola atende crianças bem pequenas (de até 5 anos de idade). Verifica-se a necessidade de obras de engenharia para construção das coberturas.
Providências a serem tomadas	Está em construção uma unidade escolar do Pro infância e após o término da mesma estes alunos serão remanejados para esta nova unidade.
Prazo para implementação	Novembro de 2018 (conforme plano de ação)
Responsável	Secretaria de Educação /Prefeitura Municipal
Status	Não solucionado.
Análise da equipe técnica	Em visita em 11.04.2019, conforme informação da coordenadora não houve modificação no parquinho, uma vez que a escola irá se mudar para outro prédio.

Foto 20: Parquinho.





ACHADO 8 – MANTIDO

Problemas identificados	Verificou-se que as abas do portão, na entrada da escola, não encaixam perfeitamente. Assim, o ato de fechar o portão demanda grande esforço físico. Verifica-se a necessidade de reparos/conserto do portão.
Providências a serem tomadas	Realizar manutenção dos portões.
Prazo para implementação	Outubro 2017 a março 2018.
Responsável	Secretaria de Educação/ Prefeitura Municipal.
Status	Não solucionado.
Análise da equipe técnica	Em visita em 11.04.2019, constatou-se que no portão de entrada da escola não foi realizado nenhum reparo.

Foto 21: Portão da entrada da escola.



Secex de Educação e Segurança - TCE/MT / Escola A
11/04/2019 09:17:49



ACHADO 9 – MANTIDO

Problemas identificados	Verificou-se os seguintes problemas: 1) três torneiras não funcionam no sanitário feminino; 2) o encanamento da pia da cozinha está danificado, pois há vazamentos; 3) o filtro do bebedouro está danificado, devido ao desgaste, já não filtra a água. Verifica-se necessidade de correção dessas falhas.
Providências a serem tomadas	Realizar manutenção/troca das torneiras e encanamento da pia da cozinha.
Prazo para implementação	Outubro 2017 a março 2018.
Responsável	Secretaria de Educação Prefeitura Municipal.
Status	Solução em andamento.
Análise da equipe técnica	Em visita a escola em 11.04.2019, verificou-se que as torneiras das pias dos sanitários estão funcionando, o sifão da pia da cozinha foi trocado. O bebedouro foi trocado, porém o filtro do bebedouro permanece o mesmo e está vencido, foi trocado em 20/06/2012.

Foto 22: Torneiras da pia do sanitário, funcionando.



Secex de Educação e Segurança - TCE/MT / Escola A
11/04/2019 08:33:14



Tribunal de Contas
Mato Grosso
TRIBUNAL DO CIDADÃO

SECRETARIA DE CONTROLE EXTERNO
DE EDUCAÇÃO E SEGURANÇA PÚBLICA

Telefones: (65) 3613-7113 / 7185 / 7189 / 7624 / 7595

e-mail: secex-educacao@tce.mt.gov.br

Foto 23: Sifão da pia da cozinha.



Foto 24: Bebedouro novo.





Foto 25: Filtro do bebedouro vencido.



ACHADO 10 – MANTIDO

Problemas identificados	Verificou-se os seguintes problemas acerca dos aparelhos de ar condicionado: 1) aparelhos estragados, que não estão funcionando nas salas 6, 8 e na brinquedoteca; 2) aparelhos que gotejam água dentro da sala (salas 5 e 7). Verifica-se a necessidade de manutenção geral nos aparelhos de ar condicionado da escola.
Providências a serem tomadas	Realizar reparo e manutenção nos aparelhos de ar condicionado das escolas.
Prazo para implementação	De julho a agosto 2017.
Responsável	Secretaria de Educação Prefeitura Municipal.
Status	Solução em andamento.
Análise da equipe técnica	Em visita a escola em 11.04.2019, constatou-se que foram feitas manutenções, mas o ar condicionado da sala 05 continua pingando água e permanece sem reparos.



Tribunal de Contas
Mato Grosso
TRIBUNAL DO CIDADÃO

SECRETARIA DE CONTROLE EXTERNO
DE EDUCAÇÃO E SEGURANÇA PÚBLICA

Telefones: (65) 3613-7113 / 7185 / 7189 / 7624 / 7595

e-mail: secex-educacao@tce.mt.gov.br

Foto 26: Ar condicionado da sala 05 sem reparos.





ACHADO 11 – MANTIDO

Problemas identificados	<p>Verificou-se os seguintes problemas referentes ao mobiliário: 1) armário com a base apodrecida no almoxarifado e ausência de armários na cozinha; 2) carteiras danificadas na secretaria; 3) freezers estragados na cozinha; 4) mesas e bancos do refeitório estão danificados e foram encapados para amenizar a necessidade de reparos (podem ferir as crianças).</p> <p>Verifica-se a necessidade de aquisição de mobiliário novo para substituição dos acima mencionados.</p>
Providências a serem tomadas	<p>Foi adquirido freezer novo para a cozinha. Será enviada novas cadeiras para a secretaria e os demais mobiliários serão todos trocados quando houver a mudança de prédio para a nova unidade do Pro infância em construção.</p>
Prazo para implementação	<p>Novembro de 2018 (conforme plano de ação).</p>
Responsável	<p>Secretaria de Educação Prefeitura Municipal.</p>
Status	<p>Solução em andamento.</p>
Análise da equipe técnica	<p>Em visita a escola em 11.04.2019, constatou-se que dos itens apontados neste achado foram solucionados os itens 3 e 4, sendo que foi adquirido um freezer e as mesas e cadeiras do refeitório estão em boas condições de uso. Os demais itens não foram trocados que estão aguardando a mudança para o prédio novo.</p>



Tribunal de Contas
Mato Grosso
TRIBUNAL DO CIDADÃO

SECRETARIA DE CONTROLE EXTERNO
DE EDUCAÇÃO E SEGURANÇA PÚBLICA

Telefones: (65) 3613-7113 / 7185 / 7189 / 7624 / 7595

e-mail: secex-educacao@tce.mt.gov.br

Foto 27: Freezer novo na cozinha.



Foto 28: Mesas e cadeiras no refeitório.





ACHADO 12 – SANADO

Problemas identificados	Verificou-se que a escola possui um único extintor de incêndio, o qual está vencido e despressurizado (nem possui o indicador de pressão). Faz-se necessário a aquisição de, pelo menos, um extintor de incêndio.
Providências a serem tomadas	Adquirir extintores de incêndio.
Prazo para implementação	De julho a dezembro 2017.
Responsável	Secretaria de Educação/Prefeitura Municipal.
Status	Solucionado.
Análise da equipe técnica	Em visita a escola em 11.04.2019, constatou-se que o extintor foi trocado.

Foto 29: Extintor atualizado.

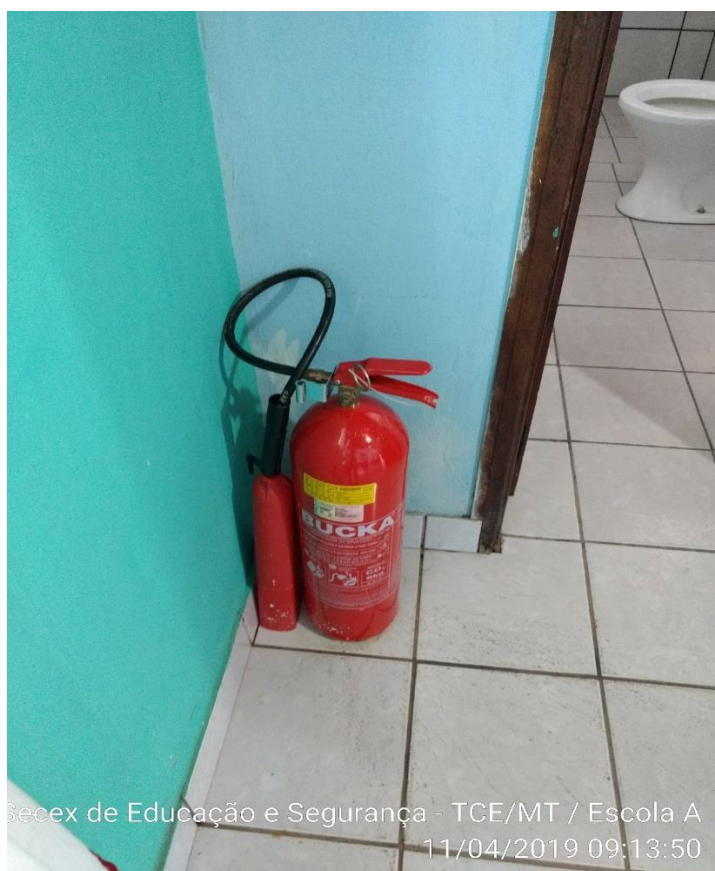

Secex de Educação e Segurança - TCE/MT / Escola A
11/04/2019 09:13:50



ACHADO 13 – SANADO

Problemas identificados	Apurou-se que faltam diversos materiais para uso em sala de aula ou de uso administrativo, tais como: TNT, EVA, cartolina, papel camurça, papel crepom, colas, barbante, papel colorido etc. Verifica-se a necessidade de aquisição desses materiais.
Providências a serem tomadas	Adquirir materiais de papelaria.
Prazo para implementação	De julho a dezembro 2017.
Responsável	Secretaria de Educação Prefeitura Municipal.
Status	Solucionado.
Análise da equipe técnica	Em visita a escola em 11.04.2019, constatou-se que foram adquiridos materiais de papelaria.

Foto 30: Materiais de papelaria no almoxarifado.





Tribunal de Contas
Mato Grosso
TRIBUNAL DO CIDADÃO

SECRETARIA DE CONTROLE EXTERNO
DE EDUCAÇÃO E SEGURANÇA PÚBLICA

Telefones: (65) 3613-7113 / 7185 / 7189 / 7624 / 7595

e-mail: secex-educacao@tce.mt.gov.br

Foto 31: Materiais de papelaria.



ACHADO 14 – SANADO

Problemas identificados	Verificou-se a existência de ervas daninhas no pátio da escola. Faz-se necessário serviço de limpeza para eliminação das ervas daninhas.
Providências a serem tomadas	Realizar a limpeza do pátio da escola.
Prazo para implementação	Já foi realizado a limpeza do pátio da escola.
Responsável	Secretaria de Educação Prefeitura Municipal.
Status	Solucionado.
Análise da equipe técnica	Em visita a escola em 11.04.2019, constatou-se que foi feita a limpeza e poda da vegetação no pátio da escola.



Tribunal de Contas
Mato Grosso
TRIBUNAL DO CIDADÃO

SECRETARIA DE CONTROLE EXTERNO
DE EDUCAÇÃO E SEGURANÇA PÚBLICA

Telefones: (65) 3613-7113 / 7185 / 7189 / 7624 / 7595

e-mail: secex-educacao@tce.mt.gov.br

Foto 32: Pátio da escola.



ACHADO 15 – MANTIDO

Problemas identificados	Verificou-se os seguintes problemas de acessibilidade: sala da secretaria, salas de aula e refeitório sem rampa de acessibilidade; meio fio em frente à escola não rebaixado; vasos sanitários não adaptados para crianças (cabe observar que a escola atende crianças de até 5 anos).
Providências a serem tomadas	Está em construção uma unidade escolar do Pro infância e após o término da mesma estes alunos serão remanejados para esta nova unidade.
Prazo para implementação	Novembro de 2018 (conforme plano de ação).
Responsável	Secretaria de Educação Prefeitura Municipal.
Status	Não solucionado.
Análise da equipe técnica	Em visita a escola em 11.04.2019, constatou-se que dos itens citados nesse achado somente o meio fio da entrada da escola foi rebaixado com acessibilidade para cadeirantes, o restante nada foi feito, pois a justificativa é de que os alunos serão remanejados para a nova unidade.



Tribunal de Contas
Mato Grosso
TRIBUNAL DO CIDADÃO

SECRETARIA DE CONTROLE EXTERNO
DE EDUCAÇÃO E SEGURANÇA PÚBLICA

Telefones: (65) 3613-7113 / 7185 / 7189 / 7624 / 7595

e-mail: secex-educacao@tce.mt.gov.br

Foto 33: Rampa do meio fio da calçada em frente à escola.



Foto 34: Porta de entrada da sala sem rampa.





Tribunal de Contas
Mato Grosso
TRIBUNAL DO CIDADÃO

SECRETARIA DE CONTROLE EXTERNO
DE EDUCAÇÃO E SEGURANÇA PÚBLICA

Telefones: (65) 3613-7113 / 7185 / 7189 / 7624 / 7595

e-mail: secex-educacao@tce.mt.gov.br

Foto 35: Entrada da sala de aula sem rampa.



Foto 36: Banheiro sem adaptação para crianças até 5 anos.





ACHADO 16 – MANTIDO

Problemas identificados	Apurou-se que o botijão de gás está instalado dentro da cozinha. Verifica-se a necessidade de se instalar o botijão do lado externo da cozinha (protegido por grades, para evitar furtos).
Providências a serem tomadas	Realizar a mudança e adequação da instalação do botijão do lado externo.
Prazo para implementação	De janeiro a julho 2018.
Responsável	Secretaria de Educação Prefeitura Municipal.
Status	Não solucionado.
Análise da equipe técnica	Em visita em 11.04.2019, constatou-se que o botijão de gás permanece instalado dentro da cozinha.

Foto 37: Botijão dentro da cozinha.





ACHADO 17 – MANTIDO

Problemas identificados	Verificou-se que a rua em frente à escola possui faixa de pedestre, porém há problemas com motoristas que não a respeitam, inclusive já houve acidentes graves envolvendo crianças da escola. Considerando que a escola atende crianças bem pequenas (de até cinco anos de idade), verifica-se a necessidade de instalação de uma faixa de pedestres elevada.
Providências a serem tomadas	Construir faixa de pedestres elevada.
Prazo para implementação	De janeiro a julho 2018.
Responsável	Secretaria de Educação Prefeitura Municipal.
Status	Não solucionado.
Análise da equipe técnica	Em visita a escola em 11.04.2019, constatou-se que existe a faixa de pedestre e está bem visível, no entanto não foi elevada.

Foto 38: Faixa de pedestre sem elevação.



Secex de Educação e Segurança - TCE/MT / Escola A
11/04/2019 09:18:07



ACHADO 18 – SANADO

Problemas identificados	Verificou-se que devido ao beiral estar apodrecido, os pombos têm acesso ao forro dos ambientes. Em alguns ambientes cai do forro a sujeira causada por essas aves. Tal situação pode, inclusive, causar doenças nos usuários da escola. Verifica-se a necessidade de medida para evitar que os pombos tenham acesso ao forro dos ambientes da escola.
Providências a serem tomadas	Realizar a troca de beiral danificado.
Prazo para implementação	De janeiro a julho 2018.
Responsável	Secretaria de Educação / Prefeitura Municipal.
Status	Solucionado.
Análise da equipe técnica	Em visita a escola em 11.04.2019, constatou-se que o beiral foi remendado, e não foram localizados pombos no local.

Foto 39: Não tem mais pombos nos beirais da escola.





Tribunal de Contas
Mato Grosso
TRIBUNAL DO CIDADÃO

SECRETARIA DE CONTROLE EXTERNO
DE EDUCAÇÃO E SEGURANÇA PÚBLICA

Telefones: (65) 3613-7113 / 7185 / 7189 / 7624 / 7595

e-mail: secex-educacao@tce.mt.gov.br

5. PRÉDIO NOVO EM CONSTRUÇÃO

8. Conforme foram citados em vários itens acima, nas providências a serem tomadas pelos responsáveis, está sendo construído um novo prédio para onde os alunos que estão no Centro Municipal de Educação Infantil Maria Soares de Souza Lima serão remanejados em breve. De acordo com informação da coordenadora só faltam os móveis.

9. Durante a vistoria “in loco”, foram feitos alguns registros fotográficos do novo prédio, conforme segue:





Tribunal de Contas
Mato Grosso
TRIBUNAL DO CIDADÃO

SECRETARIA DE CONTROLE EXTERNO
DE EDUCAÇÃO E SEGURANÇA PÚBLICA

Telefones: (65) 3613-7113 / 7185 / 7189 / 7624 / 7595

e-mail: secex-educacao@tce.mt.gov.br





Tribunal de Contas
Mato Grosso
TRIBUNAL DO CIDADÃO

SECRETARIA DE CONTROLE EXTERNO
DE EDUCAÇÃO E SEGURANÇA PÚBLICA

Telefones: (65) 3613-7113 / 7185 / 7189 / 7624 / 7595

e-mail: secex-educacao@tce.mt.gov.br

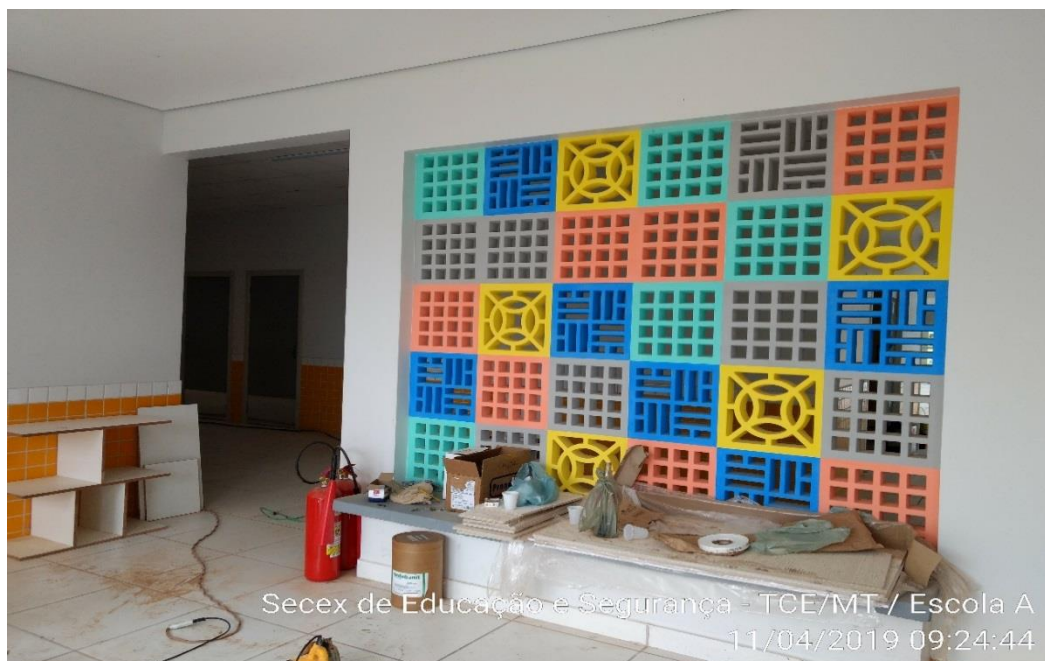



Tribunal de Contas
Mato Grosso
TRIBUNAL DO CIDADÃO

SECRETARIA DE CONTROLE EXTERNO
DE EDUCAÇÃO E SEGURANÇA PÚBLICA

Telefones: (65) 3613-7113 / 7185 / 7189 / 7624 / 7595

e-mail: secex-educacao@tce.mt.gov.br



Secex de Educação e Segurança - TCE/MT / Escola A
11/04/2019 09:25:02



Secex de Educação e Segurança - TCE/MT / Escola A
11/04/2019 09:25:29



Tribunal de Contas
Mato Grosso

TRIBUNAL DO CIDADÃO

SECRETARIA DE CONTROLE EXTERNO
DE EDUCAÇÃO E SEGURANÇA PÚBLICA

Telefones: (65) 3613-7113 / 7185 / 7189 / 7624 / 7595

e-mail: secex-educacao@tce.mt.gov.br





Tribunal de Contas
Mato Grosso
TRIBUNAL DO CIDADÃO

SECRETARIA DE CONTROLE EXTERNO
DE EDUCAÇÃO E SEGURANÇA PÚBLICA

Telefones: (65) 3613-7113 / 7185 / 7189 / 7624 / 7595

e-mail: secex-educacao@tce.mt.gov.br





Tribunal de Contas
Mato Grosso
TRIBUNAL DO CIDADÃO

SECRETARIA DE CONTROLE EXTERNO
DE EDUCAÇÃO E SEGURANÇA PÚBLICA

Telefones: (65) 3613-7113 / 7185 / 7189 / 7624 / 7595

e-mail: secex-educacao@tce.mt.gov.br





Tribunal de Contas
Mato Grosso
TRIBUNAL DO CIDADÃO

SECRETARIA DE CONTROLE EXTERNO
DE EDUCAÇÃO E SEGURANÇA PÚBLICA

Telefones: (65) 3613-7113 / 7185 / 7189 / 7624 / 7595

e-mail: secex-educacao@tce.mt.gov.br





6. CONCLUSÃO

10. Dos **18** achados apontados no primeiro relatório de levantamento, **05** foram solucionados, **04** estão em processo de solução e **09** não foram solucionados.

Solucionados	Em processo de solução	Não solucionados
05, 12, 13, 14 e 18	03, 09, 10 e 11	01, 02, 04, 06, 07, 08, 15, 16 e 17

11. Diante do exposto, conclui-se que o gestor realizou reformas no Centro Municipal de Educação Infantil Maria Soares de Souza Lima, onde atualmente estão os alunos, porém não foram suficientes para sanar grande parte dos apontamentos apresentados no relatório técnico preliminar, conforme demonstrado na tabela acima.

12. No entanto, constatou-se que está em fase final a construção do novo prédio da escola para onde serão transferidos os alunos, conforme **tópico 5** deste relatório.

13. Após a finalização da construção do novo prédio do Centro Municipal de Educação Infantil Maria Soares de Souza Lima e a colocação dos móveis e equipamentos necessários ao funcionamento da instituição de ensino, será possível a transferência dos alunos, o que sanará as inconformidades apontadas no relatório técnico preliminar referentes a estrutura física.

14. Além da infraestrutura, caberá ainda aos gestores adotarem providências para solucionar os achados n^{os} 09, 10 e 16 que se referem a manutenções e não foram e nem serão solucionados com a construção do novo prédio.



15. Como as situações descritas ainda não se concretizaram e os prazos definidos pelos responsáveis para a implementação das ações definidas no Plano de Ação já se encerraram em 2018, permanecem os achados descritos na tabela acima, até que a situação seja completamente resolvida e comprovada.

7. PROPOSTA DE ENCAMINHAMENTO

16. Por todo o exposto, em cumprimento à Orientação Normativa nº 08/2018, encaminha-se este relatório ao Secretário de Controle Externo de Educação e Segurança com as seguintes propostas de encaminhamento:

- a. Apensamento deste protocolo ao processo de levantamento principal da Prefeitura Municipal de Jauru/MT;
- b. Instauração de Representação de Natureza Interna para tratar dos fatos irregulares identificados neste relatório.

É o relatório.

Secretaria de Controle Externo de Educação e Segurança do Tribunal de Contas do Estado de Mato Grosso, em Cuiabá, 19 de agosto de 2019.

Assinatura digital
Vilma Maria Prado
Técnico de Controle Público Externo

Assinatura digital
Zaine Viégas Silva Rodrigues Fernandes
Técnico de Controle Público Externo