



PROGRAMA VISITA ÀS ESCOLAS
AVALIAÇÃO DA INFRAESTRUTURA DA ESCOLA
MUNICIPAL DE EDUCAÇÃO BÁSICA ÂNGELA JARDIM BOTELHO
MUNICÍPIO DE VÁRZEA GRANDE - MT



SETEMBRO/2019



PROGRAMA VISITA ÀS ESCOLAS RELATÓRIO DE LEVANTAMENTO

Protocolo: 248738/2017

Principal: Prefeitura Municipal de Várzea Grande/MT

Assunto: Levantamento

Relator: Conselheiro Interino Luiz Henrique Moraes de Lima

Objeto da fiscalização: Avaliar a infraestrutura da EMEB Ângela Jardim Botelho (localizada no Município de Várzea Grande - MT)

Supervisão e coordenação: Alan Nord – Auditor Público Externo

Equipe Técnica:

Rita Maria Lana Pinto – Auditora Público Externo

Rosana de Oliveira Pereira – Técnica de Controle Público Externo

Período de análise: 19 a 30 de setembro de 2019.

Gestores:

Lucimar Sacre de Campos – Prefeita Municipal

Silvio Aparecido Fidélis – Secretário Municipal de Educação

Lourdes Bueno de Almeida Barros - Diretora Escolar até 2018

Ana Paula Pinto Duarte – Diretora Escolar a partir de 2018



SUMÁRIO

1. ANTECEDENTES	4
2. OBJETO	4
3. PLANO DE AÇÃO	4
4. ANÁLISE DO CUMPRIMENTO DAS MEDIDAS PROPOSTAS NO PLANO DE AÇÃO	5
5. CONCLUSÃO	56
6. PROPOSTA DE ENCAMINHAMENTO	56



1. ANTECEDENTES

1. O TCE/MT realizou, nos anos de 2017 e 2018, levantamento nas unidades de ensino estaduais e municipais de Mato Grosso. O objetivo do trabalho foi realizar um diagnóstico sobre a infraestrutura das escolas, visando identificar as principais inconformidades e fragilidades existentes no ambiente escolar e propor ações de melhoria.

2. Como resultado da avaliação da **Escola Municipal Ângela Jardim Botelho** – Várzea Grande/MT, foram detectadas **25** inconformidades e os gestores notificados para apresentarem plano de ação contemplando as medidas para sanear as deficiências apontadas no relatório técnico.

2. OBJETO

3. Neste trabalho foi objeto de análise e avaliação o cumprimento do Plano de Ação elaborado pelos gestores da unidade jurisdicionada.

4. O objetivo da análise foi identificar se as inconformidades apontadas pela equipe técnica no primeiro Relatório de Levantamento (documento nº 258101/2017) foram solucionadas.

3. PLANO DE AÇÃO

5. A entrega do primeiro Plano de Ação elaborado pelos gestores ocorreu em 29/09/2017, portanto, **dentro** do prazo de 30 dias estabelecido pelo Relator nos Ofícios nºs 1258, 1259 e 1261/2017 de 05/09/2017.

6. O Plano foi avaliado pela equipe técnica que sugeriu nova notificação dos responsáveis para ajustá-lo.

7. Após nova notificação, os gestores encaminharam suas justificativas por meio dos documentos nºs 26741/2018 e 43853/2018, que foram analisados e considerados em desconformidade.

8. Assim, a análise das correções das inconformidades apontadas no relatório técnico preliminar foi realizada *in loco*, conforme a seguir.



4. ANÁLISE DO CUMPRIMENTO DAS MEDIDAS PROPOSTAS NO PLANO DE AÇÃO

ACHADO 1 – MANTIDO

Problemas identificados	Verificou-se que várias salas apresentam problemas no telhado, uma vez que há goteiras/infiltrações (sala do 2º ano A e salas 1, 2, 3, 4, 5, 6, secretaria e sala dos professores). Também se verificou forro danificado na secretaria, no corredor e em alguns beirais, bem como a ausência de telhas na parte da frente da escola. Assim, verifica-se a necessidade de reparos no telhado/forro dos ambientes indicados nas fotos.
Providências a serem tomadas	-
Prazo para implementação	-
Responsável	-
Status	Solução em andamento.
Análise da equipe técnica	As salas ainda apresentam problemas no telhado, com goteiras e infiltrações (sala do 2º ano A e salas 1, 2, 3, 4, 5, 6, Secretaria e sala dos professores). Os forros da Secretaria e do corredor continuam danificados. O forro do beiral foi arrumado e na área da frente da escola foram colocadas as telhas.

FORRO DANIFICADO NA SECRETARIA E COM INFILTRAÇÕES





SALA 01 - GOTEIRAS CONTINUAM





SALA 02 – GOTEIRAS E INFILTRAÇÕES



SALA 03- GOTEIRAS E INFILTRAÇÕES





SALA 4 – CONTINUA COM GOTEIRAS



FORRO DANIFICADO (CORREDOR)





SALA 06 COM GOTEIRAS E INFILTRAÇÕES



FORRO DO BEIRAL ARRUMADO



TELHAS COLOCADAS NA PARTE DA FRENTE DA ESCOLA





ACHADO 2 – SANADO

Problemas identificados	Verificou-se a existência de ambiente em que os azulejos caíram (corredor). Também se verificou que o piso na entrada da escola está quebrado.
Providências a serem tomadas	-
Prazo para implementação	-
Responsável	-
Status	Solucionado.
Análise da equipe técnica	Verificou-se que o piso foi consertado e pintado de verde. Foi arrumada a cerâmica da parede do corredor.

PISO PREENCHIDO E PINTADO



CORREDOR COM CERÂMICA





ACHADO 3 – MANTIDO

Problemas identificados	Verificou-se que a Sala de Educação Inclusiva está com infiltrações nas paredes e no piso.
Providências a serem tomadas	-
Prazo para implementação	-
Responsável	-
Status	Não solucionado.
Análise da equipe técnica	Na referida sala, as infiltrações nas paredes e no piso continuam. Na antiga sala de educação inclusiva atualmente funciona a sala do 4º ano A.

INFILTRAÇÕES NAS PAREDES





INFILTRAÇÕES NOS PISOS



ACHADO 4 – MANTIDO

Problemas identificados	Verificou-se a existência de várias portas com a fechadura danificada. Algumas portas necessitam de reparos e outras necessitam ser substituídas (salas de aula: 1, 2, 3, 4, 6 e do 2º ano A; sala de educação inclusiva, sala de diretor e laboratório de informática).
Providências a serem tomadas	-
Prazo para implementação	-
Responsável	-
Status	Solução em andamento.
Análise da equipe técnica	Verificou-se que a sala do Diretor continua sem fechadura. A fechadura da porta do laboratório de informática é antiga, mas funciona, atualmente é a sala do 4º ano B. As salas do 2º ano A, 1, 3, 4 e 6 continuam com as fechaduras das portas danificadas, bem como a sala de educação inclusiva. A fechadura da porta da sala 2 foi trocada. A vidraça da porta de entrada ainda está quebrada.



FECHADURA DANIFICADA (LAB. INFORMÁTICA DESATIVADO)



FECHADURA DANIFICADA (SALA 2º ANO A)

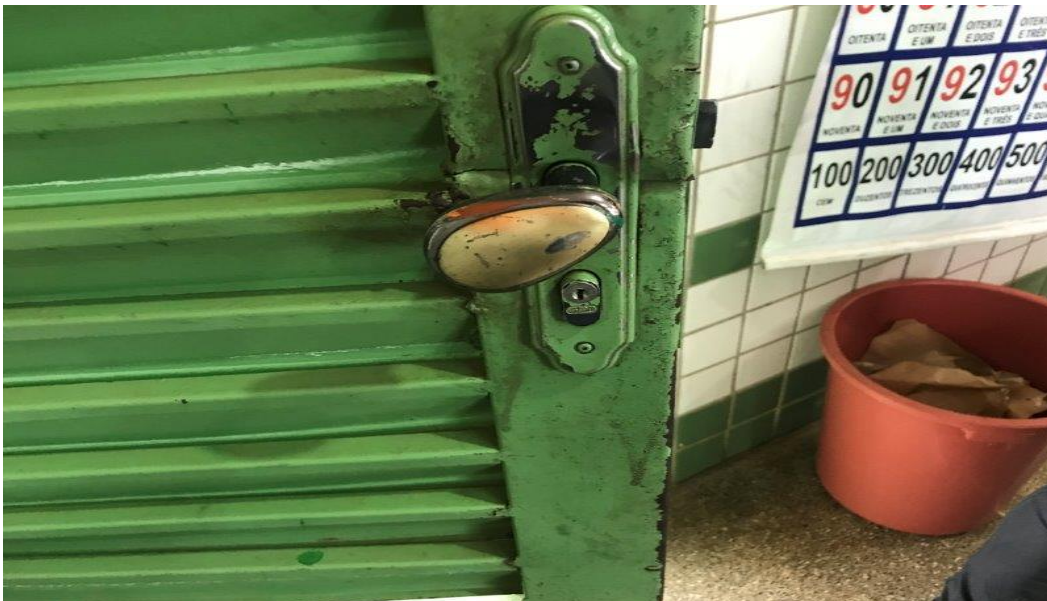



SALA 01 - FECHADURA DANIFICADA



SALA 02 – FECHADURA TROCADA





SALA 03 – PORTA EMPENADA



SALA 04 – FECHADURA DANIFICADA

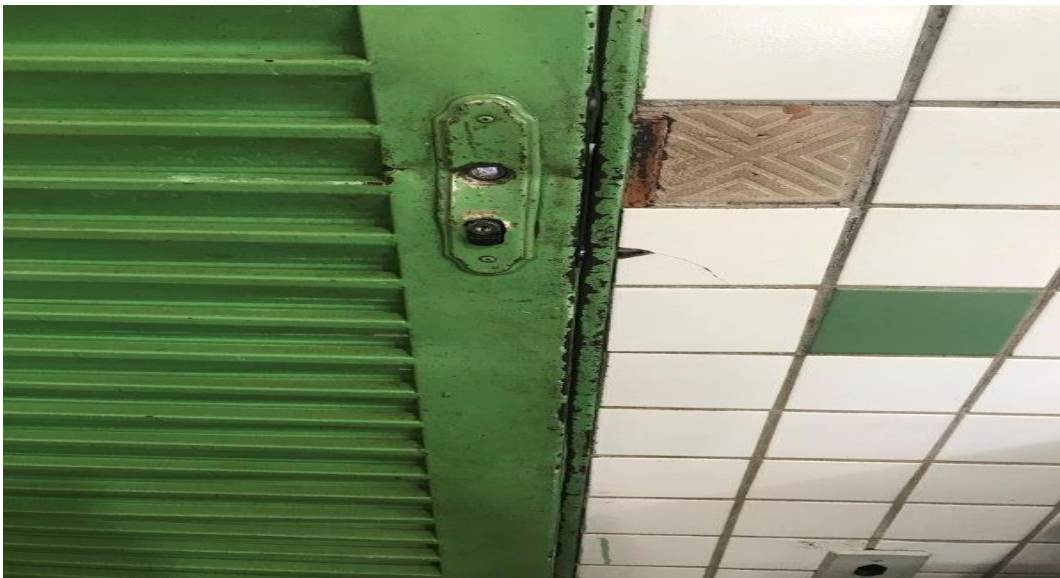



SALA 06 – FECHADURA DANIFICADA





SALA 07 – FECHADURA DANIFICADA



SALA 08 – FECHADURA DANIFICADA





ACHADO 5 – MANTIDO

Problemas identificados	Verificou-se a existência de várias janelas corroídas pela ferrugem e/ou com a vidraça quebrada (secretaria e salas de aula: 1, 4, 5, 6, 8 e do 2º ano A).
Providências a serem tomadas	
Prazo para implementação	-
Responsável	-
Status	Não solucionado.
Análise da equipe técnica	Nas salas 8 e 4 as vidraças foram trocadas. Faltam vidraças nas salas 1 e 5. A ferrugem continua nas janelas das salas da Secretaria, sala 6 e sala 8. As salas 1 e do 2º ano A, ainda estão com as esquadrias das janelas danificadas.

JANELA CORROÍDA PELA FERRUGEM (SECRETARIA)





SALA 06 - JANELA CORROÍDA PELA FERRUGEM



SALA 08 - JANELA CORROÍDA PELA FERRUGEM





ESQUADRIA DE JANELA DANIFICADA (2º ANO A)



ESQUADRIAS DANIFICADAS NA SALA 01





SALA 4 – VIDRAÇA ARRUMADA





ACHADO 6 – MANTIDO

Problemas identificados	Verificou-se que a quadra esportiva da escola apresenta uma série de problemas: 1) tela do entorno da quadra arrebitada – pontas que geram riscos de acidentes; 2) traves de futebol sem rede; 3) falta das cestas de basquete; 4) alambrados em volta da quadra corroídos pela ferrugem; 5) pintura da quadra danificada.
Providências a serem tomadas	-
Prazo para implementação	-
Responsável	-
Status	Não solucionado.
Análise da equipe técnica	Verificou-se que continuam os problemas na quadra esportiva da escola: 1) tela do entorno da quadra arrebitada – pontas que geram riscos de acidentes; 2) traves de futebol sem rede; 3) falta das cestas de basquete; 4) alambrados em volta da quadra corroídos pela ferrugem; 5) pintura da quadra danificada.

TELA DA QUADRA DO ENTORNO ARREBENTADA





FALTA DE CESTAS DE BASQUETE



QUADRA COM A PINTURA DANIFICADA





ALAMBRADO CORROÍDO PELA FERRUGEM



ACHADO 7 - MANTIDO

Problemas identificados	Verificou-se que os bancos instalados no pátio da escola estão danificados/quebrados.
Providências a serem tomadas	
Prazo para implementação	-
Responsável	-
Status	Solução em andamento.
Análise da equipe técnica	A madeira do banco do pátio da escola foi consertada, porém ainda não está firme, fica bambeando.



BANCO DE MADEIRA REFORMADO, MAS NÃO ESTÁ FIRME



ACHADO 8 – MANTIDO

Problemas identificados	Verificou-se a existência de fiação exposta em tomadas no sanitário localizado ao lado da cozinha, na quadra de esportes e na sala de educação inclusiva.
Providências a serem tomadas	-
Prazo para implementação	-
Responsável	-
Status	Solução em andamento.
Análise da equipe técnica	Verificou-se que a fiação exposta do sanitário ao lado da cozinha foi encapada de forma precária, pois os fios ainda estão conectados, não foi devidamente desativada. A fiação exposta da sala de educação inclusiva e ao lado da arquibancada foi resolvida.



FIO ELÉTRICO ENCAPADO COM FITA ISOLANTE, O FIO NÃO FOI RETIRADO.





AO LADO DA ARQUIBANCADA FOI RETIRADA A TOMADA COM FIAÇÃO EXPOSTA



NA SALA DA EDUCAÇÃO INCLUSIVA FOI RETIRADA A TOMADA COM FIAÇÃO EXPOSTA

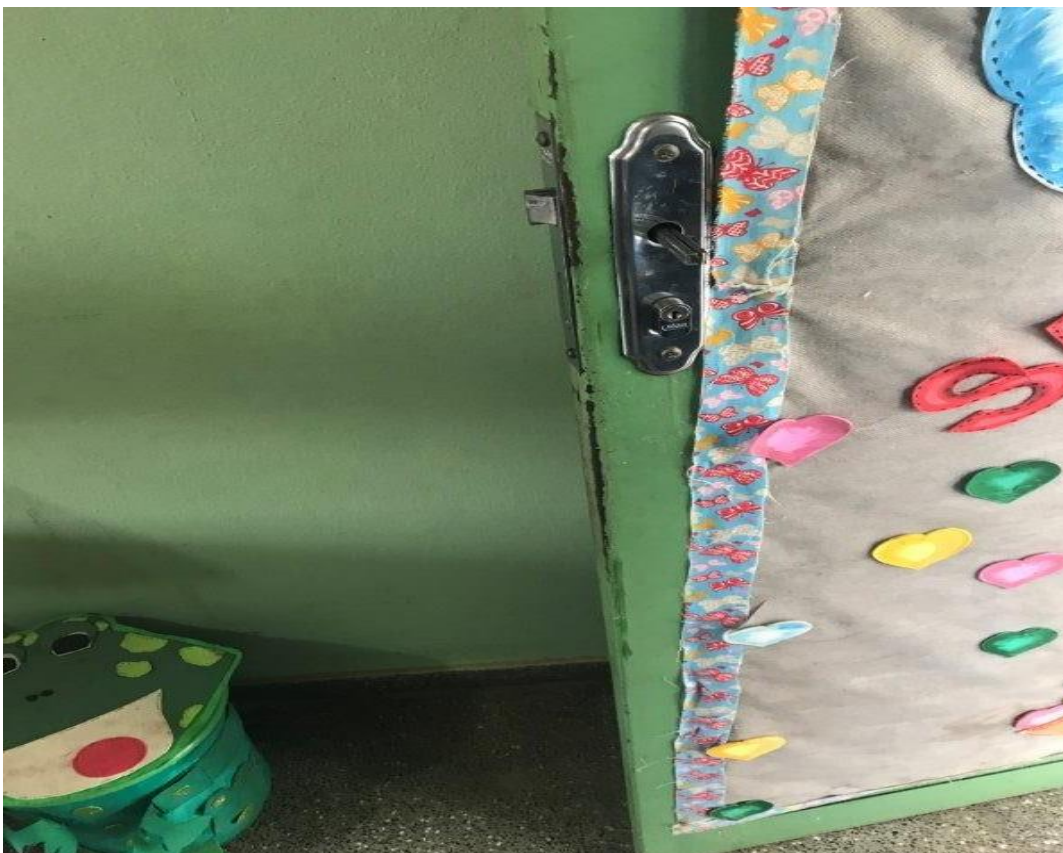



ACHADO 9 – MANTIDO

Problemas identificados	Verificou-se a existência de gambiarras na rede elétrica da escola (fios precários, com muitas emendas, com muitos prolongamentos improvisados de fornecimento de energia de um ponto para outro).
Providências a serem tomadas	-
Prazo para implementação	-
Responsável	-
Status	Solução em andamento.
Análise da equipe técnica	Verificou-se que as gambiarras da rede elétrica foram retiradas. Porém o fio elétrico exposto no corredor, e no beiral da escola continuam.

GAMBIARRA DA REDE ELÉTRICA RETIRADA (entrada da escola)





FIO ELÉTRICO EXPOSTO NO CORREDOR (corredor da escola)



RETIRADA A GAMBIARRA (beiral da escola)





GAMBIARRA RETIRADA (beiral da escola)



FIAÇÃO ELÉTRICA EXPOSTA NO BEIRAL DA ESCOLA



GAMBIARRA RETIRADA (BEIRAL DA ESCOLA)





ACHADO 10 – MANTIDO

Problemas identificados	Verificou-se que todos os sanitários da escola apresentam uma série de problemas: 1) acionadores de descarga danificados; 2) pias cujos encanamentos estão quebrados e ou com vazamentos; 3) vasos sanitários sem tampa e sem assento; 4) encanamentos de chuveiros improvisados (externos à parede); 5) falta de chuveiros; 6) torneiras quebradas; 7) mármore de box quebrado.
Providências a serem tomadas	-
Prazo para implementação	-
Responsável	-
Status	Solução em andamento.
Análise da equipe técnica	Verificou-se que 1) Os acionadores de descarga do sanitário feminino foram trocados; 2) As pias foram trocadas no sanitário masculino, bem como o encanamento; 3) Os vasos sanitários continuam sem tampa e sem assento no sanitário de funcionário masculino, sanitário masculino de alunos, sanitário masculino dos portadores de necessidade especiais. O vaso do sanitário da cozinha já está com tampa e acionador; observou-se que os vasos dos sanitários feminino dos alunos e dos funcionários estão com tampa e com assentos. Verificou-se que foram desativados os vasos da sala de direção. 4) Os encanamentos dos chuveiros continuam improvisados (externos à parede) no sanitário masculino e no feminino. 5) Continua a falta de chuveiros; 6) As torneiras foram trocadas (sanitário cozinha, sanitário masculino alunos), mas no sanitário feminino a torneira continua solta; 7) O mármore do box continua quebrado.



VASO COM ASSENTO, COM TAMPA E ACIONADOR DE DESCARGA - SANITÁRIO FEMININO



VASO SEM ASSENTO, SEM TAMPA E SEM ACIONADOR DE DESCARGA (SANITÁRIO DE FUNCIONÁRIO - MASCULINO)





SANITÁRIO DE FUNCIONÁRIO ARMazenando MATERIAL E MACA.



VASO COM ASSENTO E TAMPA (SANITÁRIO FEMININO – FUNCIONÁRIOS)





TORNEIRA TROCADA (SANITARIO COZINHA)



ENCANAMENTO DA PIA CONSERTADO - SANITÁRIO MASCULINO





TORNEIRA TROCADA (SANITÁRIO MASCULINO DOS ALUNOS)



ENCANAMENTO DO CHUVEIRO IMPROVISADO - EXTERNO À PAREDE (SANITÁRIO MASCULINO)





VASO SEM ASSENTO E SEM TAMPA - SANITÁRIO MASCULINO PNE



VÁLVULA DO CHUVEIRO QUEBRADA - SANITÁRIO MASCULINO





FALTA DE CHUVEIRO E TORNEIRA QUEBRADA - SANITÁRIO MASCULINO



VASO SEM ASSENTO E SEM TAMPA - SANITÁRIO MASCULINO DE ALUNOS





BOX DANIFICADO – MÁRMORE QUEBRADO – SANITÁRIO MASCULINO



TORNEIRA CONTINUA SOLTA NO SANITÁRIO FEMININO

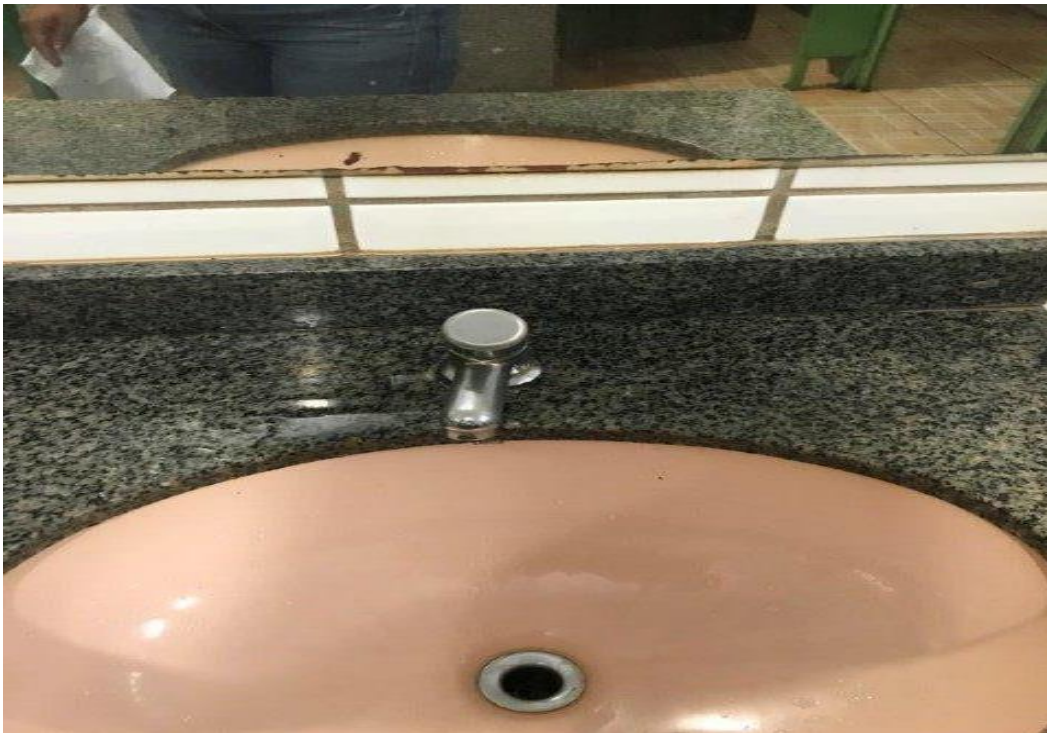



VASO SEM ASSENTO E SEM TAMPA - SANITÁRIO FEMININO





ACHADO 11 – MANTIDO

Problemas identificados	Verificou-se que a quadra de esportes não possui saídas para a água das chuvas. Assim, a água das chuvas escorre pelo telhado da quadra e depois escorre para trás da arquibancada. Segundo informações obtidas, a depender da chuva, chega a represar até mais de 1 metro de altura de água. Faz-se necessário obra de engenharia para dar escoamento à água.
Providências a serem tomadas	-
Prazo para implementação	-
Responsável	-
Status	Não solucionado.
Análise da equipe técnica	Verificou-se que a quadra de esportes continua sem o esgotamento para água das chuvas.

SEM ESGOTAMENTO PARA ÁGUA DAS CHUVAS - QUADRA DE ESPORTES



ÁGUA DAS CHUVAS FICAM REPRESADAS -PARTE DE TRÁS DA ARQUIBANCADA





ACHADO 12 – MANTIDO

Problemas identificados	Apurou-se que em dias de chuva, a água da rua entra no pátio da escola por um dos portões, inundando o refeitório, a cozinha e algumas salas de aula. Faz-se necessário obra de engenharia que impeça que a água da rua adentre no pátio da escola.
Providências a serem tomadas	-
Prazo para implementação	-
Responsável	-
Status	Não solucionado.
Análise da equipe técnica	Não foram efetuadas as obras necessárias de engenharia para impedir que a água da rua adentre no pátio da escola, inundando o refeitório, a cozinha e algumas salas de aula.

ACHADO 13 – MANTIDO

Problemas identificados	Verificou-se que o aparelho de ar condicionado da sala 6 não está refrigerando. Aparelho já está muito desgastado/velho.
Providências a serem tomadas	-
Prazo para implementação	-
Responsável	-
Status	Não solucionado.
Análise da equipe técnica	O ar da sala 6 continua sem refrigerar direito e faz muito barulho, necessitando de manutenção.



AR CONDICIONADO NÃO REFRIGERA DIREITO E FAZ BARULHO (SALA 06)



ACHADO 14 – MANTIDO

Problemas identificados	Verificou-se que não há mesas dentro das salas de aula para os professores.
Providências a serem tomadas	
Prazo para implementação	-
Responsável	-
Status	Não solucionado.
Análise da equipe técnica	Verificou-se que as salas de aula continuam com falta de mesas para os professores (sala 02 até a sala 08).



SALA 03 - AUSÊNCIA DE MESA DE PROFESSORES



SALA 05 - AUSÊNCIA DE MESA DE PROFESSORES

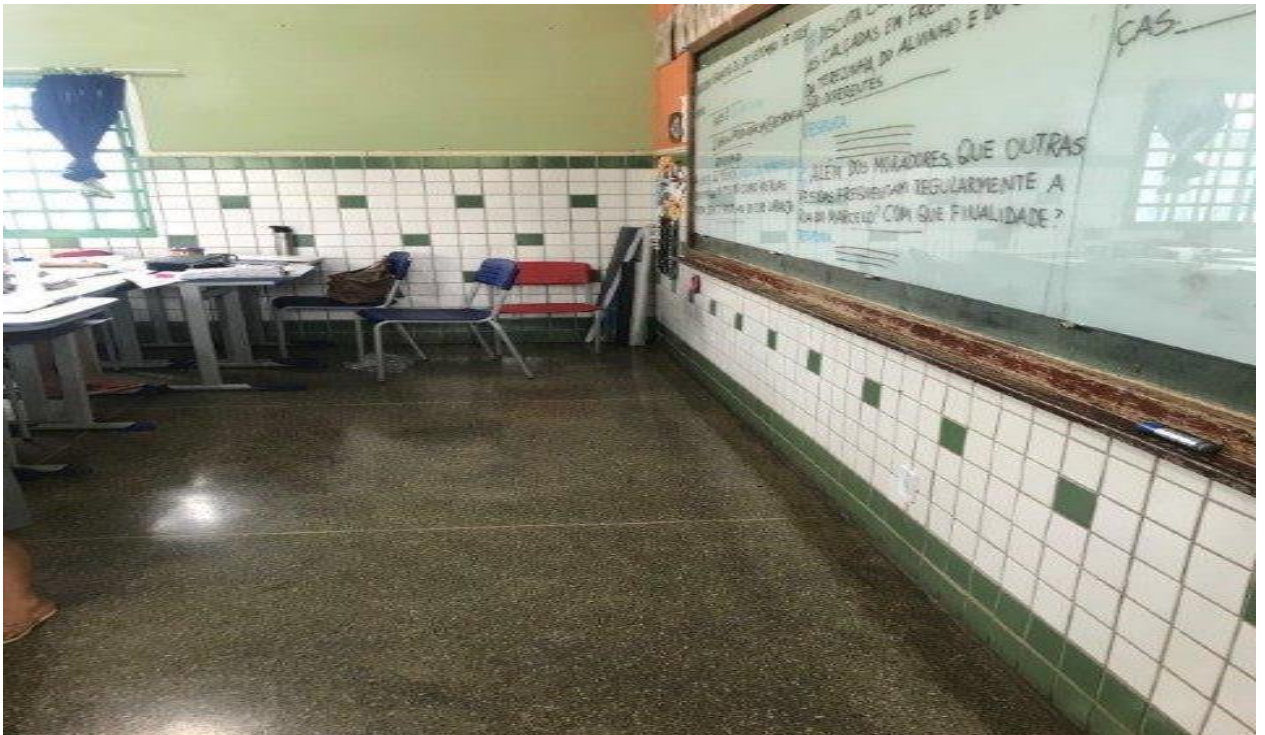



SALA 08 - AUSÊNCIA DE MESA DE PROFESSORES

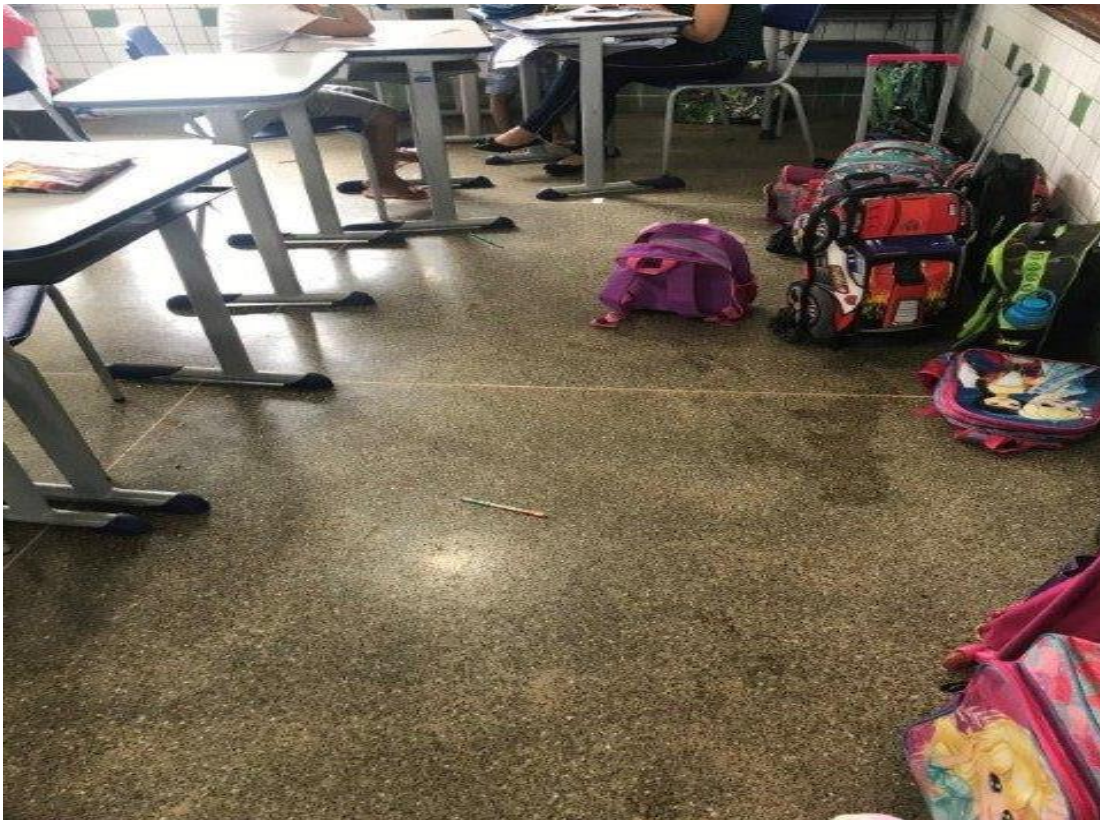

ACHADO 15 – SANADO

Problemas identificados	Verificou-se que os quadros das salas de aula exigem o uso de giz. Considerando que as salas ficam fechadas, devido ao ar condicionado, o pó do giz acaba se tornando ainda mais prejudicial à saúde dos alunos e professores. Assim, o ideal seria a substituição por quadros que permitam a utilização do pincel (preferencialmente lousas de vidro). Também se verificou que alguns quadros estão tão desgastados que em algumas partes não pega o giz.
Providências a serem tomadas	-
Prazo para implementação	-
Responsável	-
Status	Solucionado.
Análise da equipe técnica	A escola afixou os quadros de vidro e desativou os quadros de giz, em todas as salas de aula.

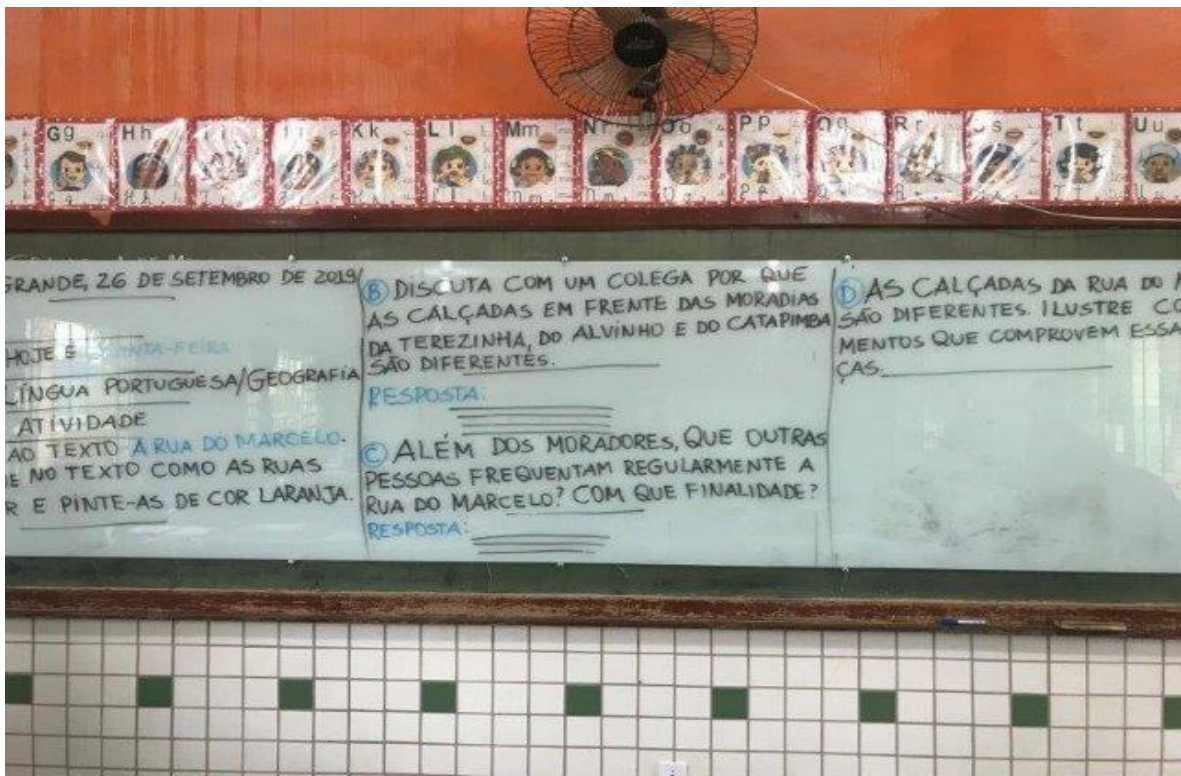

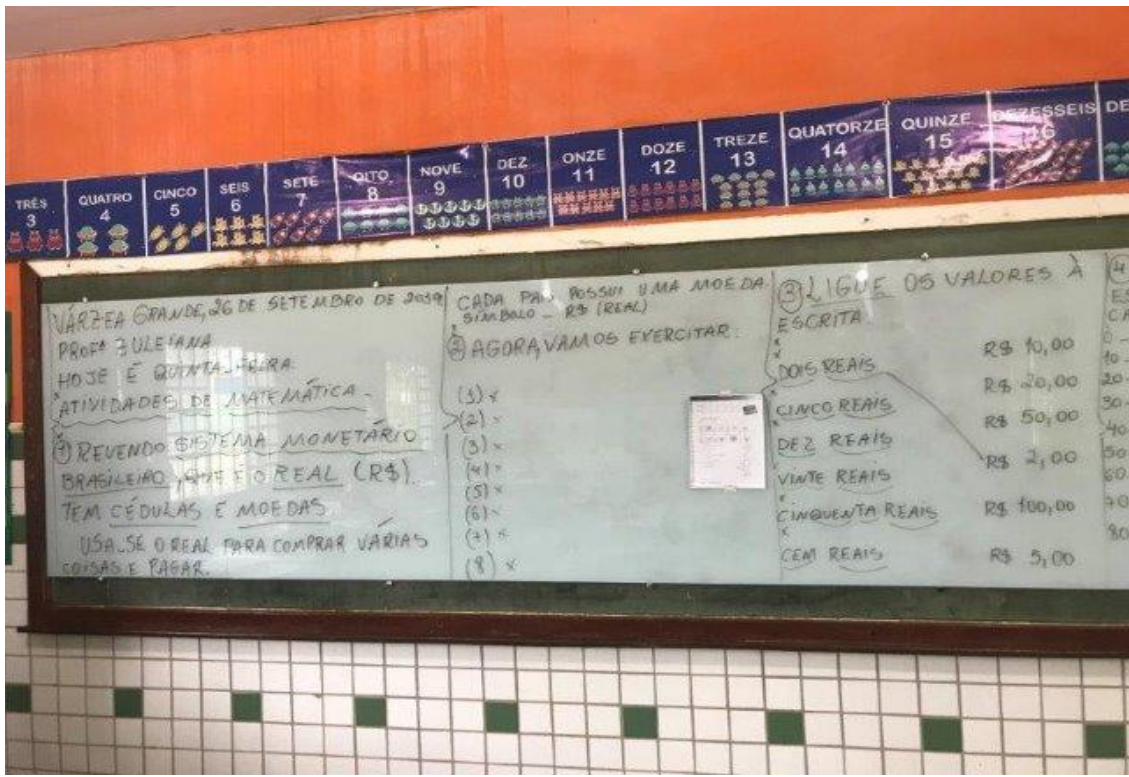



ACHADO 16 – SANADO

Problemas identificados	Verificou-se que o mobiliário no depósito da cozinha está totalmente desgastado. Verifica-se a necessidade de substituição por mobiliários novos.
Providências a serem tomadas	
Prazo para implementação	-
Responsável	-
Status	Solucionado.
Análise da equipe técnica	Verificou-se que o mobiliário no depósito da cozinha foi trocado e retirado o armário.



ACHADO 17 – MANTIDO

Problemas identificados	Verificou-se que a escola não possui computadores para o laboratório de informática. Também se verificou que há bancadas do laboratório que necessitam reparos, pois estão quebradas.
Providências a serem tomadas	-
Prazo para implementação	-
Responsável	-
Status	Não solucionado.
Análise da equipe técnica	Verificou-se que foi retirada a bancada onde ficavam os computadores e que a escola tem apenas um computador para uso dos professores.



ACHADO 18 – MANTIDO

Problemas identificados	Verificou-se que a escola não possui extintores de incêndio. Faz-se necessário a aquisição de, pelo menos, dois extintores.
Providências a serem tomadas	-
Prazo para implementação	-
Responsável	-
Status	Não solucionado.
Análise da equipe técnica	Verificou-se que a situação permanece, pois, a escola não tem extintores de incêndio.



ACHADO 19 – SANADO

Problemas identificados	Verificou-se a existência de entulhos no pátio da escola.
Providências a serem tomadas	-
Prazo para implementação	-
Responsável	-
Status	Solucionado.
Análise da equipe técnica	Verificou-se que foram retirados os entulhos do pátio da escola.

ENTULHOS RETIRADOS DO PÁTIO DA ESCOLA





ACHADO 20 – MANTIDO

Problemas identificados	Verificou-se que a escola não possui parquinho e/ou brinquedoteca. Cabe mencionar que a escola atende apenas crianças da educação infantil e dos anos iniciais (1° ao 5° ano). Assim resta evidente a necessidade desses espaços na escola. Cabe observar que a escola possui um ambiente que, em se fechando as laterais, pode ser transformado em biblioteca ou brinquedoteca.
Providências a serem tomadas	-
Prazo para implementação	-
Responsável	-
Status	Solução em andamento.
Análise da equipe técnica	Verificou-se que foram colocados três brinquedos grandes no pátio da escola e uma tenda fixa. A escola ainda não tem espaço adequado para a brinquedoteca.

BRINQUEDOS GRANDES NO PÁTIO DA ESCOLA





ACHADO 21 – MANTIDO

Problemas identificados	Verificou-se que a escola não possui biblioteca. Cabe observar que a escola já teve uma biblioteca, porém foi desativada para transformação em sala de aula, pois as salas de aula não comportavam a demanda de alunos. Cabe observar que a escola possui um ambiente que, em se fechando as laterais, pode ser transformado em biblioteca ou brinquedoteca.
Providências a serem tomadas	-
Prazo para implementação	-
Responsável	-
Status	Não solucionado.
Análise da equipe técnica	Verificou-se que a escola não tem biblioteca e os livros foram transferidos para o anexo da Secretaria. As salas ficam com os livros didáticos.

SALA DA SECRETARIA SEM ESPAÇO PARA A BIBLIOTECA

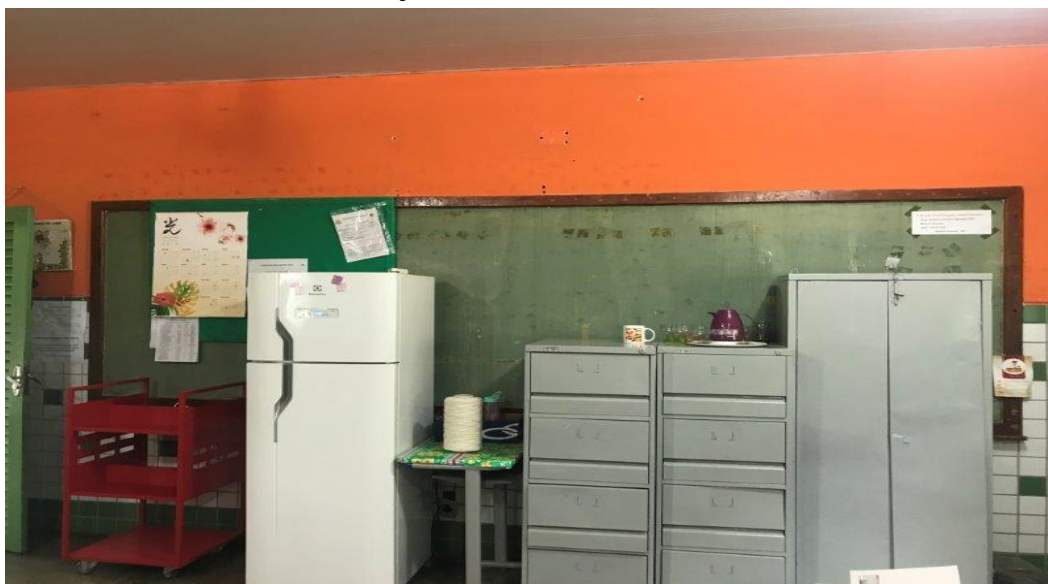



ACHADO 22 – MANTIDO

Problemas identificados	Verificou-se que a escola necessita de novas salas de aula, pois há salas dos anos iniciais com até 30 alunos, quando deveria ter no máximo 25; também há salas de educação infantil com até 28 alunos, quando deveria ter no máximo 22.
Providências a serem tomadas	-
Prazo para implementação	-
Responsável	-
Status	Não solucionado.
Análise da equipe técnica	Foi informado que o problema continua e as salas de aula contém de 28 a 30 alunos.

ACHADO 23 – MANTIDO

Problemas identificados	Verificou-se que os sanitários não são adaptados para crianças da educação infantil.
Providências a serem tomadas	-
Prazo para implementação	-
Responsável	-
Status	Não solucionado.
Análise da equipe técnica	Verificou-se que continua o problema pois os sanitários masculino e feminino não foram adaptados para crianças da educação infantil.



PIAS NÃO ADAPTADAS PARA A EDUCAÇÃO INFANTIL (SANITÁRIO FEMININO E MASCULINO)



SANITÁRIOS NÃO ADAPTADOS PARA EDUCAÇÃO INFANTIL (FEMININO E MASCULINO)





ACHADO 24 – MANTIDO

Problemas identificados	Apurou-se que a internet da escola é muito lenta e o sinal cai com frequência (velocidade de apenas 5 Mbps).
Providências a serem tomadas	-
Prazo para implementação	-
Responsável	-
Status	Solução em andamento.
Análise da equipe técnica	Verificou-se que há 02 internets na escola, sendo uma conectada via rádio para o Programa Municipal de Educação, que funciona normalmente, e a outra fornecida por operadora utilizada pelos professores, que continua lenta.



ACHADO 25 – MANTIDO

Problemas identificados	Apurou-se que a escola não possui vigia/porteiro/fiscal de pátio no período diurno de 2ª a 6ª feira para atendimento do público que chega ao portão. A presença de um vigia/porteiro no horário de expediente também aumentaria a segurança na escola. Verifica-se a necessidade de contratação de vigia/porteiro/fiscal de pátio.
Providências a serem tomadas	-
Prazo para implementação	-
Responsável	-
Status	Solução em andamento.
Análise da equipe técnica	A escola ainda não possui vigia/porteiro/fiscal de pátio no período diurno de 2ª a 6ª feira para atendimento do público que chega ao portão, sendo que foi informado que um funcionário readaptado fica de manhã para ajudar na função.

5. CONCLUSÃO

9. Dos **25** achados apontados no primeiro relatório de levantamento, **04** foram solucionados, **09** estão em processo de solução e **12** não foram solucionados.

Solucionados	Em processo de solução	Não solucionado
02, 15, 16 e 19.	01, 04, 07, 08, 09, 10, 20, 24 e 25.	03, 05, 06, 11, 12, 13, 14, 17, 18, 21, 22 e 23.

10. Diante do exposto, conclui-se que os gestores quase não adotaram providências para sanar as inconformidades apontadas no relatório técnico preliminar.

6. PROPOSTA DE ENCAMINHAMENTO

11. Por todo o exposto, em cumprimento à Orientação Normativa nº 08/2018, encaminha-se este relatório à Secretária de Controle Externo de Educação e Segurança com as seguintes propostas de encaminhamento:



- a) Apensamento deste protocolo ao processo de levantamento principal da Prefeitura Municipal de Várzea Grande/MT.

- b) Instauração de Representação de Natureza Interna para tratar dos fatos irregulares identificados neste relatório.

É o relatório.

Secretaria de Controle Externo de Educação e Segurança do Tribunal de Contas do Estado de Mato Grosso, em Cuiabá, 13 de novembro de 2019.

Assinatura digital

Rita Maria Lana Pinto
Auditora Público Externo

Assinatura digital

Rosana de Oliveira Pereira
Técnica de Controle Público Externo